



San Borja, 30 de Octubre del 2025

## RESOLUCION DIRECTORAL N° 000393-2025-DGPA-VMPCIC/MC

**Vistos**, el Informe de Inspección N° 014-2025-DDC PIU-IBE/MC de fecha 16 de setiembre de 2025, en razón del cual la Dirección Desconcentrada de Cultura de Piura sustenta la propuesta para la determinación de la Protección Provisional del Sitio Arqueológico Huaca Chato Grande ubicado en el distrito de Cura Mori, provincia y departamento de Piura; los Informes N° 001642-2025-DSFL-DGPA-VMPCIC/MC e Informe N° 000203-2025-DSFL-DGPA-VMPCIC-MDR/MC de la Dirección de Catastro y Saneamiento Físico Legal; el Informe N° 000402-2025-DGPA-VMPCIC-ARD/MC de la Dirección General de Patrimonio Arqueológico Inmueble, y;

### CONSIDERANDO:

Que, según se establece en el artículo 21 de la Constitución Política del Perú, modificado por la Ley N° 31414 "Ley de Reforma Constitucional que refuerza la protección del Patrimonio Cultural de La Nación" "Los yacimientos y restos arqueológicos, construcciones, monumentos, lugares, documentos bibliográficos y de archivo, objetos artísticos y testimonios de valor histórico, expresamente declarados bienes culturales, y provisionalmente los que se presumen como tales, son patrimonio cultural de la Nación, independientemente de su condición de propiedad privada o pública. Están protegidos por el Estado (...);

Que, en los artículos IV y VII del Título Preliminar de la Ley N° 28296, Ley General del Patrimonio Cultural de la Nación, modificada por el Decreto Legislativo N° 1255, se establece que es de interés social y de necesidad pública la identificación, generación de catastro, delimitación, actualización catastral, registro, inventario, declaración, protección, restauración, investigación, conservación, puesta en valor y difusión del Patrimonio Cultural de la Nación y su restitución en los casos pertinentes, siendo el Ministerio de Cultura la autoridad encargada de registrar, declarar y proteger el Patrimonio Cultural de la Nación, de conformidad con lo establecido en el Artículo 7 inciso b) Ley N° 29565, Ley de creación del Ministerio de Cultura;

Que, mediante Decreto Supremo N° 007-2017-MC, se dispuso la modificación del Reglamento de la Ley General del Patrimonio Cultural de la Nación, aprobado por Decreto Supremo N° 011-2006-ED, incorporando el Capítulo XIII, referido a la determinación de la protección provisional de los bienes que se presumen integrantes del Patrimonio Cultural de la Nación; con lo que se estructura un régimen especial que "permite realizar los actos conducentes para la protección física, defensa, conservación y protección legal de aquellos bienes no declarados, ni delimitados a la fecha, así como también sobre aquellos que se encuentren declarados pero que carezcan de propuesta de delimitación o se encuentren en proceso de aprobación (...)" aplicable "en el caso específico de afectación verificada o ante un riesgo probable de afectación, frente a cualquier acción u omisión que afecte o pueda afectar el bien protegido por presunción legal (...)", conforme a lo previsto en los artículos 97° y 98° del referido dispositivo legal;





Que, el artículo 100 del Reglamento de la Ley General de Patrimonio Cultural de la Nación, dispone que "Determinada la protección provisional de un bien que presuntamente constituye Patrimonio Cultural de la Nación, se inicia el trámite para su declaración y delimitación definitiva en el plazo máximo de dos años calendario, prorrogable por dos años más, debidamente sustentado; salvo en los casos en los que corresponda efectuar procesos de consulta previa, en la medida que se advierta afectación directa a los derechos colectivos de pueblos indígenas u originarios; en cuyo caso, el plazo máximo para la declaración y delimitación definitiva del bien es de tres años calendario, prorrogable por tres años más.";

Que, mediante la Directiva N° 003-2018-VMPCIC/MC se aprobaron los "Lineamientos técnicos y criterios generales para la determinación de la protección provisional de los bienes inmuebles prehispánicos que se presumen integrantes del Patrimonio Cultural de la Nación";

Que, mediante la Resolución Viceministerial N° 000001-2025-VMPCIC-MC de fecha 02 de enero de 2025 y publicada en el Diario Oficial "El Peruano" el 05 de enero de 2025, el Despacho Viceministerial de Patrimonio Cultural e Industrias Culturales delegó a la Dirección General de Patrimonio Arqueológico Inmueble, por el ejercicio fiscal 2025, la facultad de determinar la protección provisional de los bienes inmuebles prehispánicos que se presumen integrantes del Patrimonio Cultural de la Nación;

Que, mediante Informe de Inspección N° 014-2025-DDC PIU-IBE/MC de fecha 16 de setiembre de 2025 que sustenta el Informe Técnico de Viabilidad de la Determinación de la Protección Provisional del Bien Inmueble Prehispánico, el especialista de la Dirección Desconcentrada de Cultura Piura sustenta la propuesta de Protección Provisional del Sitio Arqueológico Huaca Chato Grande ubicado en el distrito de Cura Mori, provincia y departamento de Piura, especificando los fundamentos sobre la valoración cultural positiva y niveles de vulnerabilidad del bien inmueble objeto de protección provisional, de acuerdo con los lineamientos y criterios técnicos contenidos en la Directiva N° 003-2018-VMPCIC/MC. En el referido informe se indica que el monumento arqueológico prehispánico viene siendo objeto de afectación verificada debido a agentes antrópicos, de acuerdo a lo siguiente:

- 1) Se han verificado áreas agrícolas aledaños al sitio arqueológico
- 2) Pozos de huaqueo.
- 3) Desechos orgánicos e inorgánicos (basura) alrededor del sitio arqueológico.
- 4) Quema de vegetación

Que, mediante Memorando N° 000891-2025/DDC PIU/MC de fecha 16 de setiembre de 2025, la Dirección Desconcentrada de Cultura de Piura remite la propuesta para la determinación de la Protección Provisional del Sitio Arqueológico Huaca Chato Grande recaída en el Informe de Inspección N° 014-2025-DDC PIU-IBE/MC de fecha 16 de setiembre de 2025, para su atención;

Que, el numeral 6.2 del artículo 6 del Texto Único Ordenado de la Ley N° 27444, Ley del Procedimiento Administrativo General, aprobado por el Decreto Supremo N° 004-2019-JUS, establece que el acto administrativo "puede motivarse mediante la declaración de conformidad con los fundamentos y conclusiones de anteriores dictámenes, decisiones o informes obrantes en el expediente, a condición de que se les identifique de modo certero, y que por esta situación constituyan parte integrante del respectivo acto. Los informes, dictámenes o similares que sirvan de fundamento a la decisión, deben ser notificados al administrado conjuntamente con el acto administrativo";



Que, mediante Informe N° 001642-2025-DSFL-DGPA-VMPCIC/MC de fecha 09 de setiembre de 2025, sustentado en el Informe N° 000203-2025-DSFL-DGPA-VMPCIC-MDR/MC la Dirección de Catastro y Saneamiento Físico Legal asume la propuesta contenida en el Informe de Inspección N° 014-2025-DDC PIU-IBE/MC, elaborado por el Lic. Irwin Ricardo Bocanegra Espinoza; y, en consecuencia, recomienda la determinación de la Protección Provisional del Sitio Arqueológico Huaca Chato Grande;

Que, mediante Informe N° 000402-2025-DGPA-VMPCIC-ARD/MC de fecha 29 de octubre de 2025, el área legal de la Dirección General de Patrimonio Arqueológico Inmueble recomienda emitir resolución directoral que determine la Protección Provisional del Sitio Arqueológico Huaca Chato Grande;

Que, de conformidad con lo dispuesto en la Ley N° 28296, Ley General del Patrimonio Cultural de la Nación y su Reglamento, aprobado por el Decreto Supremo N° 011-2006-ED y sus modificatorias; la Ley N° 29565, Ley de Creación del Ministerio de Cultura; el Reglamento de Organización y Funciones del Ministerio de Cultura, aprobado por el Decreto Supremo N° 005-2013-MC; la Directiva N° 003-2018-VMPCIC/MC; la Resolución Viceministerial N° 000001-2025-VMPCIC-MC; y demás normas modificatorias, reglamentarias y complementarias;

#### **SE RESUELVE:**

**ARTÍCULO PRIMERO.-** DETERMINAR la protección provisional del Sitio Arqueológico Huaca Chato Grande ubicado en el distrito de Cura Mori, provincia y departamento de Piura, por el plazo de dos años, prorrogable por el mismo periodo previo sustento. Las especificaciones de la presente determinación de protección provisional se encuentran indicadas en el Informe de Inspección N° 014-2025-DDC PIU-IBE/MC de fecha 16 de setiembre de 2025, así como en los Informes N° 001642-2025-DSFL-DGPA-VMPCIC/MC, Informe N° 000203-2025-DSFL-DGPA-VMPCIC-MDR/MC y en el Plano Perimétrico con código PPROV-149-MC\_DGPA-DSFL-2025 WGS84; los cuales se adjuntan como Anexo de la presente Resolución Directoral y forman parte integrante de la misma.

**ARTÍCULO SEGUNDO.-** DISPONER como medidas preventivas, en el polígono especificado en el artículo precedente, de acuerdo a lo indicado por la Dirección Desconcentrada de Cultura de Piura, las siguientes:

<i>MEDIDA</i>		<i>Referencia</i>
- Paralización y/o cese de la afectación	x	Afectación por pozos de huaqueo, quema de vegetación y basura.

**ARTÍCULO TERCERO.-** ENCARGAR a la Dirección Desconcentrada de Cultura Piura, la determinación y ejecución de las medidas indicadas en el Artículo Segundo de la presente resolución, así como las acciones de control y coordinación institucional e interinstitucional necesarias para el cumplimiento de lo dispuesto en la misma.



**ARTÍCULO CUARTO.-** ENCARGAR a la Dirección de Catastro y Saneamiento Físico Legal, el inicio y conducción coordinada de las acciones administrativas y legales necesarias para la definitiva identificación, declaración y delimitación de los bienes comprendidos en el régimen de protección provisional.

**ARTÍCULO QUINTO. -** DISPONER la publicación de la presente resolución en el Diario Oficial "El Peruano", así como su difusión en el Portal Institucional del Ministerio de Cultura. (<https://www.gob.pe/cultura> ).

**ARTÍCULO SEXTO.-** NOTIFICAR la presente resolución, así como los documentos anexos, a la Municipalidad Distrital de Cura Mori a fin de que proceda de acuerdo al ámbito de sus competencias, de conformidad con lo dispuesto en el Artículo 82 de la Ley N° 27972, Ley Orgánica de Municipalidades. Asimismo, notificar a los administrados señalados en el Artículo 104 del Decreto Supremo N° 011-2006-ED.

**ARTÍCULO SÉPTIMO.-** PRECISAR que la protección provisional dispuesta en la presente resolución surtirá efectos a partir de su publicación en el Diario Oficial "El Peruano".

**ARTÍCULO OCTAVO.-** ANEXAR a la presente resolución el Informe de Inspección N° 014-2025-DDC PIU-IBE/MC de fecha 16 de setiembre de 2025, el Informe N° 001642-2025-DSFL-DGPA-VMPCIC/MC, Informe N° 000203-2025-DSFL-DGPA-VMPCIC-MDR/MC e Informe N° 000402-2025-DGPA-VMPCIC-ARD/MC y el Plano Perimétrico con código PPROV-149-MC\_DGPA-DSFL-2025 WGS84, los que se publican en el Portal Institucional del Ministerio de Cultura (<https://www.gob.pe/cultura>) para conocimiento y fines pertinentes.

**Regístrese, comuníquese y publíquese.**

Documento firmado digitalmente

**JUAN JOSE ALDAVE SERNA**

DIRECTOR DE LA DIRECCIÓN GENERAL DE PATRIMONIO ARQUEOLÓGICO INMUEBLE



San Borja, 29 de Octubre del 2025

**INFORME N° 000402-2025-DGPA-VMPCIC-ARD/MC**

**A :** **JUAN JOSE ALDAVE SERNA**  
Director- DIRECCIÓN GENERAL DE PATRIMONIO  
ARQUEOLÓGICO INMUEBLE

**De :** **ANNY SABEL RIOS DAVILA**  
DIRECCIÓN GENERAL DE PATRIMONIO ARQUEOLÓGICO  
INMUEBLE

**Asunto :** SE REMITE INFORMACIÓN PARA PROTECCIÓN  
PROVISIONAL DEL SITIO ARQUEOLÓGICO CHATO GRANDE  
UBICADO EN EL DISTRITO DE CURA MORI, PROVINCIA Y  
DEPARTAMENTO DE PIURA.

**Referencia :** PROVEIDO N° 011118-2025-DGPA-VMPCIC/MC (09OCT2025)

Por medio de la presente me dirijo a usted para saludarlo y a la vez manifestar, en torno al asunto de la referencia, lo siguiente:

**I. Antecedentes:**

- 1.1 Mediante Memorando N° 000891-2025/DDC PIU/MC de fecha 16 de setiembre de 2025, la Dirección Desconcentrada de Cultura Piura remite a la Dirección General de Patrimonio Arqueológico Inmueble el Informe N° 000584-2025/DDC PIU-AVU/MC de la misma fecha por el que se alcanza el Informe de Inspección N° 014-2025-DDC PIU-IBE/MC suscrito por el Lic. Irwin Ricardo Bocanegra Espinoza, Informe Técnico de viabilidad de la determinación de la protección provisional del Sitio Arqueológico Huaca Chato Grande ubicado en el distrito de Cura Mori, provincia y departamento de Piura.
- 1.2 Mediante Informe N° 001642-2025/DSFL-DGPA-VMPCIC/MC de fecha 09 de octubre de 2025 la Dirección de Catastro y Saneamiento Físico Legal remite a la Dirección General de Patrimonio Arqueológico Inmueble el Informe N° 000203-2025-DSFL-DGPA-VMPCIC-MDR/MC, en el que se recomienda emitir la resolución para la determinación de la Protección Provisional del Sitio Arqueológico Huaca Chato Grande, en base a los fundamentos expresados en el Informe de Inspección N° 014-2025-DDC PIU-IBE/MC de fecha 16 de setiembre de 2025, elaborado por el especialista de la DDC Piura.
- 1.3 El sitio arqueológico Chato Grande se encuentra declarado Patrimonio Cultural de la Nación con la Resolución Directoral Nacional N° 1499/INC del 06.10.2009.

**II. Base Legal:**

- Constitución Política del Perú de 1993.
- Ley N° 28296 – Ley General de Patrimonio Cultural de la Nación.
- Ley N° 29565 – Ley de Creación del Ministerio de Cultura.
- Decreto Supremo N° 011-2006-ED que aprobó el Reglamento de la Ley General de Patrimonio Cultural de la Nación Ley 28296 y modificatorias.





- Decreto Supremo N° 005-2013-MC que aprobó el Reglamento de Organización y Funciones del Ministerio de Cultura.
- Resolución Ministerial N° 365-2017-MC que aprobó los procedimientos internos del Ministerio de Cultura en los que corresponde efectuar procesos de consulta previa.
- Decreto Supremo N° 004-2019-JUS que aprobó el Texto Único Ordenado de la Ley N° 27444 - Ley del Procedimiento Administrativo General.
- Resolución Viceministerial N° 000001-2025-VMPCIC-MC que delega en la Dirección General de Patrimonio Arqueológico Inmueble la facultad para determinar la protección provisional de bienes inmuebles prehispánicos que se presumen integrantes del Patrimonio Cultural de la Nación durante el año 2025.
- Directiva N° 003-2018-VMPCIC/MC "Lineamientos técnicos y criterios generales para la determinación de la protección provisional de los bienes inmuebles prehispánicos que se presumen integrantes del Patrimonio Cultural de la Nación".

### III. Análisis:

- 3.1. El artículo 97 del Reglamento de la Ley General de Patrimonio Cultural de la Nación precisa que "La determinación de la protección provisional de los bienes que se presumen integrantes del Patrimonio Cultural de la Nación permite realizar los actos conducentes para la protección física, defensa, conservación y protección legal de aquellos bienes no declarados, ni delimitados a la fecha, así como también sobre aquellos que se encuentren declarados pero que carezcan de propuesta de delimitación o se encuentren en proceso de aprobación (...)".
- 3.2. El numeral 99.1 del artículo 99 del Reglamento de la Ley General de Patrimonio Cultural de la Nación indica, además, que "La determinación de la protección provisional se inicia de oficio a partir del conocimiento de una afectación o posible afectación a los bienes que presuntamente constituyen Patrimonio Cultural de la Nación; los que son susceptibles de formar parte del Patrimonio Cultural de la Nación en virtud de su importancia, valor y significado paleontológico, arqueológico, arquitectónico, histórico, artístico, militar, social, antropológico, tradicional, religioso, etnológico, científico, tecnológico o intelectual, sin perjuicio de su condición de propiedad pública o privada".
- 3.3. Asimismo, el numeral 99.2 del artículo 99 del referido cuerpo normativo establece que "La determinación de la protección provisional de los bienes que presuntamente constituyen Patrimonio Cultural de la Nación se encuentra sustentada en el informe técnico formulado por las áreas competentes del Ministerio de Cultura, conforme a la normativa correspondiente"; añadiendo en su numeral 99.3 que "El informe técnico que sirva de inicio para la determinación de la protección provisional en caso de bienes inmuebles que presuntamente constituyen Patrimonio Cultural de la Nación debe especificar las evidencias que caracterizan el bien materia de protección, adjuntando los detalles y las fotografías del estado en el cual se encontró, así como las imágenes panorámicas del ambiente o áreas que lo rodean".
- 3.4. El numeral 100.1 del artículo 100 del Reglamento de la Ley General del Patrimonio Cultural de la Nación, dispone que "Determinada la protección provisional de un bien que presuntamente constituye Patrimonio Cultural de la Nación, se inicia el trámite para su declaración y delimitación definitiva en el plazo máximo de dos años calendario, prorrogable por dos años más, debidamente sustentado; salvo



en los casos en los que corresponda efectuar procesos de consulta previa, en la medida que se advierta afectación directa a los derechos colectivos de pueblos indígenas u originarios; en cuyo caso, el plazo máximo para la declaración y delimitación definitiva del bien es de tres años calendario, prorrogable por tres años más."

- 3.5 Mediante Resolución Ministerial N° 365-2017-MC se aprobó los procedimientos internos del Ministerio de Cultura en los que corresponde efectuar procesos de consulta previa, en la medida que se advierta afectación directa a los derechos colectivos de pueblos indígenas u originarios. Esta resolución identifica como una de las medidas sujetas a consulta previa al proyecto de Resolución Viceministerial que declara patrimonio cultural de la Nación a un monumento arqueológico prehispánico, entre otros. Asimismo, se precisa que la Dirección de Consulta Previa, órgano de línea de la Dirección General de Derechos de los Pueblos Indígenas del Viceministerio de Interculturalidad es el órgano competente para la etapa de identificación de pueblos indígenas u originarios, el análisis de las posibles afectaciones a los derechos colectivos de los pueblos indígenas u originarios del proceso de consulta previa, y las reuniones preparatorias del proceso de consulta previa en coordinación con los órganos competentes de las medidas administrativas que identifica la resolución.
- 3.6 Mediante Informe N° 900035-2018/DCP/DGPI/MC, la Dirección de Consulta Previa establece que para realizar el análisis correspondiente a la etapa de identificación de los pueblos indígenas u originarios se han determinado tres (3) tipos de áreas para el caso de las medidas identificadas por el Ministerio de Cultura. El Tipo 1 comprende áreas geográficas sin evidencia de ejercicio de derechos colectivos de pueblos indígenas u originarios; el Tipo 2 en cuyas áreas geográficas con información insuficiente sobre el ejercicio de derechos colectivos de pueblos indígenas u originarios, en las que se requerirá que la Dirección de Consulta Previa realice un trabajo de campo; y, el Tipo 3 se encuentran áreas geográficas con información suficiente sobre el ejercicio de derechos colectivos de pueblos indígenas u originarios, en cuyo caso la Dirección de Consulta Previa realizará la Identificación de pueblos indígenas u originarios con la información existente o determinará la realización de un trabajo de campo específico para dicha identificación.
- 3.7 En ese sentido, se determina de acuerdo al informe citado, que la provincia de Piura, comprende áreas geográficas sin evidencia de ejercicio de derechos colectivos de pueblos indígenas u originarios.
- 3.8 Mediante la Resolución Viceministerial N° 000001-2025-VMPCIC-MC de fecha 02 de enero de 2025 y publicada en el Diario Oficial "El Peruano" el 05 de enero de 2025, el Despacho Viceministerial de Patrimonio Cultural e Industrias Culturales delegó a la Dirección General de Patrimonio Arqueológico Inmueble, por el ejercicio fiscal 2025, la facultad de determinar la protección provisional de los bienes inmuebles prehispánicos que se presumen integrantes del Patrimonio Cultural de la Nación.
- 3.9 En cumplimiento de las disposiciones acotadas y de la propuesta contenida en el Informe de Inspección N° 014-2025-DDC PIU-IBE/MC suscrito por el Lic. Irwin Ricardo Bocanegra Espinoza de la Dirección Desconcentrada de Cultura Piura, brinda detalles de la evaluación del bien inmueble prehispánico atendiendo a su valoración cultural y vulnerabilidad; precisando, en su apartado 2.2, que el Sitio



Arqueológico Huaca Chato Grande, viene siendo objeto de afectación verificada debido a agentes antrópicos, conforme al siguiente detalle:

- 1) *Se han verificado áreas agrícolas aledaños al sitio arqueológico*
- 2) *Pozos de huaqueo.*
- 3) *Desechos orgánicos e inorgánicos (basura) alrededor del sitio arqueológico.*
- 4) *Quema de vegetación*

- 3.10 En relación a las medidas preventivas recomendadas ante la afectación verificada al bien cultural, el Lic. Irwin Ricardo Bocanegra Espinoza en el Informe de Inspección N° 014-2025-DDC PIU-IBE/MC de fecha 16 de setiembre de 2025, apartado IV.b, propone las siguientes:

MEDIDA		Referencia
- Paralización y/o cese de la afectación	x	Afectación por pozos de huaqueo, quema de vegetación y basura.

- 3.11 En ese sentido, estando a los fundamentos señalados en el Informe de Inspección N° 014-2025-DDC PIU-IBE/MC de fecha 16 de setiembre de 2025 de la Dirección Desconcentrada de Cultura Piura, así como los Informes N° 001642-2025-DSFL-DGPA-VMPCIC/MC y 000203-2025-DSFL-DGPA-VMPCIC-MDR/MC de la Dirección de Catastro y Saneamiento Físico Legal; se precisa que la propuesta de determinación de la protección provisional que es materia de análisis, CUMPLE con lo dispuesto en el capítulo XIII del Reglamento de la Ley N° 28296, así como por la Directiva N° 003-2018-VMPCIC/MC "Lineamientos técnicos y criterios generales para la determinación de la protección provisional de los bienes inmuebles Ministerio de Cultura prehispánicos que se presumen integrantes del Patrimonio Cultural de la Nación".

#### IV. Conclusiones:

En virtud de lo expuesto, en el marco de la facultad delegada a la Dirección General de Patrimonio Arqueológico Inmueble a través de la Resolución Viceministerial N° 000001-2025-VMPCIC-MC, se concluye que corresponde la determinación de la Protección Provisional del Sitio Arqueológico Huaca Chato Grande ubicado en el distrito de Cura Mori, provincia y departamento de Piura.

#### V. Recomendación:

Emitir la Resolución Directoral que determine la Protección Provisional del Sitio Arqueológico Huaca Chato Grande ubicado en el distrito de Cura Mori, provincia y departamento de Piura.

Es todo cuanto se informa para su conocimiento y fines que se sirva determinar, salvo mejor parecer.

Atentamente,

.....  
**Abog. Anny Sabel Ríos Davila**  
Asistente Legal DGPA





Ministerio de Cultura

DIRECCIÓN GENERAL DE  
PATRIMONIO ARQUEOLÓGICO  
INMUEBLE

DIRECCIÓN DE CATASTRO Y  
SANEAMIENTO FÍSICO LEGAL



Firmado digitalmente por CORDOVA  
HERRERA Gilberto Martín FAU  
20537630222 soft  
Cargo: Director De La Dirección De  
Catastro Y Saneamiento Físico  
Motivo: Soy el autor del documento  
Fecha: 09.10.2025 07:37:43 -05:00

"Decenio de la Igualdad de Oportunidades para Mujeres y Hombres"  
"Año de la recuperación y consolidación de la economía peruana"

San Borja, 09 de Octubre del 2025

**INFORME N° 001642-2025-DSFL-DGPA-VMPCIC/MC**

**A :** **JUAN JOSE ALDAVE SERNA**  
DIRECCIÓN GENERAL DE PATRIMONIO  
ARQUEOLÓGICO INMUEBLE

**De :** **GILBERTO MARTIN CORDOVA HERRERA**  
DIRECCIÓN DE CATASTRO Y SANEAMIENTO FÍSICO  
LEGAL

**Asunto :** SE REMITE INFORMACIÓN PARA PROTECCIÓN  
PROVISIONAL DEL SITIO ARQUEOLÓGICO CHATO  
GRANDE UBICADO EN EL DISTRITO DE CURA MORI,  
PROVINCIA Y DEPARTAMENTO DE PIURA.

**Referencia :** INFORME N° 000203-2025-DSFL-DGPA-VMPCIC-  
MDR/MC (07OCT2025)  
MEMORANDO N° 000891-2025/DDC PIU/MC  
(16SET2025)

Me dirijo a usted saludándolo cordialmente, con el fin de remitir a su despacho el Informe de la referencia, que emite opinión técnica sobre la solicitud realizada por la Dirección Desconcentrada de Cultura Piura, de determinar la protección provisional del Sitio Arqueológico Huaca Chato Grande ubicado en el distrito de Cura Mori, provincia y departamento de Piura.

Al respecto, los elementos de sustento proporcionados en el Informe de Inspección N° 014-2025-DDC PIU-IBE/MC del 16.09.2025 del Lic. Irwin Ricardo Bocanegra Espinoza, se encuentran acorde a lo establecido en la Directiva N° 003-2018-VMPCIC/MC que determina las causales por las cuales es viable la medida.

En ese sentido, se remite el expediente a efectos de determinar la protección provisional del bien, cuyo ámbito se encuentra establecido en el plano N° PPROV-149-MC\_DGPA-DSFL-2025 WGS84 con un área de 22 882.00 m<sup>2</sup> (2.2882 ha) y un perímetro de 895.84 m.

Sin otro en particular, quedo de usted

Atentamente,

GCH/mdr





San Borja, 07 de Octubre del 2025

**INFORME N° 000203-2025-DSFL-DGPA-VMPCIC-MDR/MC**

**A :** **GILBERTO MARTIN CORDOVA HERRERA**  
DIRECCIÓN DE CATASTRO Y SANEAMIENTO FÍSICO  
LEGAL

**De :** **MONICA DE LA VEGA ROMERO**  
DIRECCIÓN DE CATASTRO Y SANEAMIENTO FÍSICO  
LEGAL

**Asunto :** SE REMITE INFORMACIÓN PARA PROTECCIÓN  
PROVISIONAL DEL SITIO ARQUEOLÓGICO CHATO  
GRANDE UBICADO EN EL DISTRITO DE CURA MORI,  
PROVINCIA Y DEPARTAMENTO DE PIURA

**Referencia :** PROVEIDO N° 007819-2025-DSFL-DGPA-VMPCIC/MC  
(06OCT2025)  
**MEMORANDO N° 000891-2025/DDC PIU/MC**  
**(16SET2025)**

Por medio de la presente, me dirijo a usted en atención al Informe de la referencia, remitido por la Dirección Desconcentrada de Cultura Piura, quien solicita la determinación de protección provisional del Sitio Arqueológico Huaca Chato Grande ubicado en el distrito de la Arena, provincia y departamento de Piura.

## **I. ANTECEDENTES**

El sitio arqueológico Chato Grande se encuentra declarado Patrimonio Cultural de la Nación con la Resolución Directoral Nacional N° 1499/INC del 06.10.2009.

Mediante Informe N° 000584-2025/DDC PIU-AVU/MC del 16.09.2025 se remite el Informe de Inspección N° 014-2025-DDC PIU-IBE/MC del 16.09.2025 del Lic. Irwin Ricardo Bocanegra Espinoza, donde se describen las afectaciones al Sitio Arqueológico Huaca Chato Grande.

Mediante Memorando N° 000891-2025-DDC LAM/MC del 16.09.2025 de la Dirección Desconcentrada de Cultura Piura se remite la determinación de protección provisional a la DGPA para su atención.

## **I. SOBRE EL MONUMENTO**

Es un montículo alargado de aproximadamente 150 m x 80 m de largo, con una altura de 5 m en promedio. En las excavaciones clandestinas se observa estratos con ceniza, conchas y carbón. En el lado Sur se puede observar pisos, apisonamientos y un muro de adobe. Comprende un área aproximada de 1 200 m<sup>2</sup>. Fue construido mediante adobes rectangulares (0.45 m x 20.6 m x 0.07 m aproximadamente) colocados de soga y cabeza, así como también con rellenos de arcilla para alcanzar la altura deseada.





Actualmente solo se aprecia la cabecera de un muro de adobe. Comprende un área aproximada de 2 000 m<sup>2</sup>.

## II. ANALISIS

De acuerdo al Informe Técnico de Inspección N° 014-2025-DDC PIU-IBE/MC del Lic. Irwin Ricardo Bocanegra Espinoza, se reporta lo siguiente:

- 1) Áreas agrícolas aledaños al sitio arqueológico
- 2) Pozos de huaqueo.
- 3) Desechos orgánicos e inorgánicos (basura) alrededor del sitio arqueológico.
- 4) Quema de vegetación

Conforme dicta el ítem "Vulnerabilidad" citado en el numeral 6.1.2 de la Directiva N° 003-2018-VMPCIC/MC que determina los elementos para la solicitud de determinación provisional: (...) para efectos de determinar la protección provisional debe ponderarse los niveles de riesgo sobre los objetos de protección, sea en función de los daños consumados, así como por factores inminentes o probables que puedan derivar en su pérdida o deterioro, sea total o parcial.

En ese sentido, tomando en cuenta los argumentos citados en la Directiva N° 003-2018-VMPCIC/MC sobre Lineamientos Técnicos y Criterios Generales para determinación de la protección provisional (...) y los factores de deterioro del monumento expuestos en el Informe de Inspección N° 014-2025-DDC PIU-IBE/MC, se considera que la presente solicitud cumple con los requisitos necesarios para otorgarle la determinación de protección provisional.

## III. CONCLUSIONES

La solicitud de protección provisional del Sitio Arqueológico Huaca Chato Grande cumple con los aspectos técnicos necesarios que conlleven a dar viabilidad a la protección Provisional del bien cuya área se encuentra establecida de acuerdo al plano N° PPROV-149-MC\_DGPA-DSFL-2025 WGS84 con el siguiente cuadro de datos técnicos:

Zona: 17 Sur

Área: 22 882.00 m<sup>2</sup> (2.2882 ha)

Perímetro: 895.84 m.

Coordenadas de referencia: 535937.0000 E – 9407864.0000 N

SITIO ARQUEOLÓGICO HUACA CHATO GRANDE					
VERTICE	LADO	DISTANCIA	ANG. INTERNO	ESTE (X)	NORTE (Y)
1	1-2	43.86	122°54'3"	535919.0000	9408145.0000
2	2-3	46.53	93°59'23"	535959.0000	9408163.0000
3	3-4	214.57	141°18'38"	535981.0000	9408122.0000
4	4-5	51.01	189°20'55"	535942.0000	9407911.0000
5	5-6	108.47	168°52'51"	535941.0000	9407860.0000
6	6-7	78.01	66°6'25"	535918.0000	9407754.0000
7	7-8	119.87	106°38'32"	535855.0000	9407800.0000
8	8-9	114.16	196°28'49"	535895.0000	9407913.0000



9	9-1	119.36	174°20'23"	535901.0000	9408027.0000
TOTAL		895.84	1259°59'59"		

#### IV. RECOMENDACIONES

Remitir copia del presente informe a la Dirección General de Patrimonio Arqueológico Inmueble para conocimiento y fines.

Es todo cuanto se informa para su conocimiento y fines que se sirva determinar.

Atentamente,

MDR

**PERÚ**

Ministerio de Cultura

DIRECCIÓN DESCONCENTRADA DE  
CULTURA PIURADIRECCIÓN DESCONCENTRADA DE  
CULTURA PIURA

**INFORME TÉCNICO DE VIABILIDAD DE LA DETERMINACIÓN  
DE LA PROTECCIÓN PROVISIONAL DEL BIEN ARQUEOLÓGICO INMUEBLE**

INFORME DE INSPECCIÓN N°014-2025-DDC PIU-IBE/MC

<b>INSPECTOR</b>	<b>BOCANEGRA ESPINOZA, IRWIN RICARDO</b>				
<b>RNA N°</b>	<b>DB - 18105</b>				
<b>DEPENDENCIA A LA QUE CORRESPONDE</b>	DIRECCION DESCONCENTRADA DE CULTURA DE PIURA				
<b>FECHA DE INSPECCIÓN</b>	<b>DIA</b>	<b>MES</b>	<b>AÑO</b>	<b>HORA DE INICIO</b>	8:00
	15	09	2025	<b>HORA DE CULMINACIÓN</b>	17:00
<b>FECHA DE INSPECCIÓN DEL INFORME TECNICO</b>	16	09	2025	FIRMA 	

**I. DATOS GENERALES DEL OBJETO DE PROTECCIÓN PROVISIONAL**

<b>UBICACIÓN GENERAL DEL BIEN INMUEBLE PREHISPANICO</b>	
<b>Departamento</b>	PIURA
<b>Provincia:</b>	PIURA
<b>Distrito/Localidad</b>	CURA MORI
<b>Coordenada (s) referencial (es):</b>	535937 E / 9407864 N
<b>Acceso/Vías:</b>	Proviene de: Catacaos, hacia el lado sureste, se accede al sitio por un camino afirmado (9. Km). A través de campos de cultivo.

**II. EVALUACION DE LOS BIENES INMUEBLES PREHISPÁNICOS PARA EFECTOS  
DETERMINAR SU PROTECCIÓN PROVISIONAL****2.1 Valoración Cultural**

<b>INFORMACION BASICA</b>				
N°	<b>Componentes</b>			<b>Descripción</b>
		<b>SI</b>	<b>NO</b>	
1.1	Arquitectura	<b>X</b>		Se aprecia restos de adobes con argamasa de barro
1.2	Cerámica	<b>X</b>		Abundante fragmentería de cerámica.
1.3	Lítico			
1.4	Óseo			
1.5	Malacológico	<b>X</b>		Se presenta en regular cantidad
1.6	Otros materiales y/o evidencias de actividad humana			
<b>INFORMACION COMPLEMENTARIA</b>				
<b>a)</b>	<b>Clasificación MAP</b>	SITIO ARQUEOLÓGICO HUACA CHATO GRANDE		





**PERÚ**

Ministerio de Cultura

DIRECCIÓN DESCONCENTRADA DE  
CULTURA PIURADIRECCIÓN DESCONCENTRADA DE  
CULTURA PIURA

2	535959	9408163
3	535981	9408122
4	535942	9407911
5	535941	9407860
6	535918	9407754
7	535855	9407800
8	535895	9407913
9	535901	9408027

**N° de plano (de ser el caso):**

-
---

**a.2 Elemento Arqueológico aislado**

COORDENADA CENTRAL UTM WGS 84	RADIO
-	-

**b. MEDIDAS PROVISIONALES RECOMENDADAS (Marcar con una "X" y desarrollar según corresponda)**

MEDIDA	REFERENCIA
Paralización y/o cese de la afectación	Afectación por pozos de huaqueo, quema de vegetación y basura.
Desmontaje	-
Apuntalamiento	-
Incautación	-
Señalización	-
Retiro de estructuras temporales, maquinarias herramientas, elementos y/o accesorios	-



PERÚ

Ministerio de Cultura

DIRECCIÓN DESCONCENTRADA DE  
CULTURA PIURA

DIRECCIÓN DESCONCENTRADA DE  
CULTURA PIURA

## IMÁGENES



**Imagen 01:** CAPTURA DE PANTALLA DEL GOOGLE EARTH, INDICADO LA PROPUESTA DE POLÍGONO DEL SITIO ARQUEOLÓGICO HUACA CHATO GRANDE-CURA MORI





PERÚ

Ministerio de Cultura

DIRECCIÓN DESCONCENTRADA DE  
CULTURA PIURA

DIRECCIÓN DESCONCENTRADA DE  
CULTURA PIURA

## **REGISTRO FOTOGRÁFICO**



**FOTO 01:** VISTA DE DETALLE DE POZO DE HUAQUEO EN EL SITIO ARQUEOLOGICO  
HUACA CHATO GRANDE-CURA MORI



**FOTO 02:** VISTA DE DETALLE DE POZO DE HUAQUEO EN EL SITIO ARQUEOLOGICO  
HUACA CHATO GRANDE-CURA MORI





**FOTO 03:** VISTA DE DETALLE DE POZO DE HUAQUEO EN EL SITIO ARQUEOLOGICO  
HUACA CHATO GRANDE-CURA MORI



**FOTO 04:** VISTA DE DETALLE DE POZO DE HUAQUEO EN EL SITIO ARQUEOLOGICO  
HUACA CHATO GRANDE-CURA MORI





**FOTO 05:** VISTA DE DETALLE DE RESTOS DE QUEMA DE VEGETACIÓN EN EL SITIO ARQUEOLOGICO HUACA CHATO GRANDE-CURA MORI



**FOTO 06:** VISTA DE DETALLE DE BASURA EN EL SITIO ARQUEOLOGICO HUACA CHATO GRANDE-CURA MORI





**FOTO 07:** VISTA DE DETALLE DE ADOBE PREHISPÁNICO EN EL SITIO ARQUEOLOGICO HUACA CHATO GRANDE-CURA MORI



**FOTO 08:** VISTA DE DETALLE DE ADOBES PRHISPÁNICOS EN EL SITIO ARQUEOLOGICO HUACA CHATO GRANDE-CURA MORI





**FOTO 09:** VISTA DE DETALLE DE RESTOS DE FRAGMENTERÍA DE CERÁMICA EN EL SITIO ARQUEOLÓGICO HUACA CHATO GRANDE-CURA MORI



**FOTO 10:** VISTA DE DETALLE DE RESTOS DE FRAGMENTERÍA DE CERÁMICA EN EL SITIO ARQUEOLÓGICO HUACA CHATO GRANDE-CURA MORI







**FOTO 11: VISTA DE DETALLE DE INSPECCIÓN EN EL SITIO ARQUEOLOGICO HUACA CHATO GRANDE-CURA MORI**

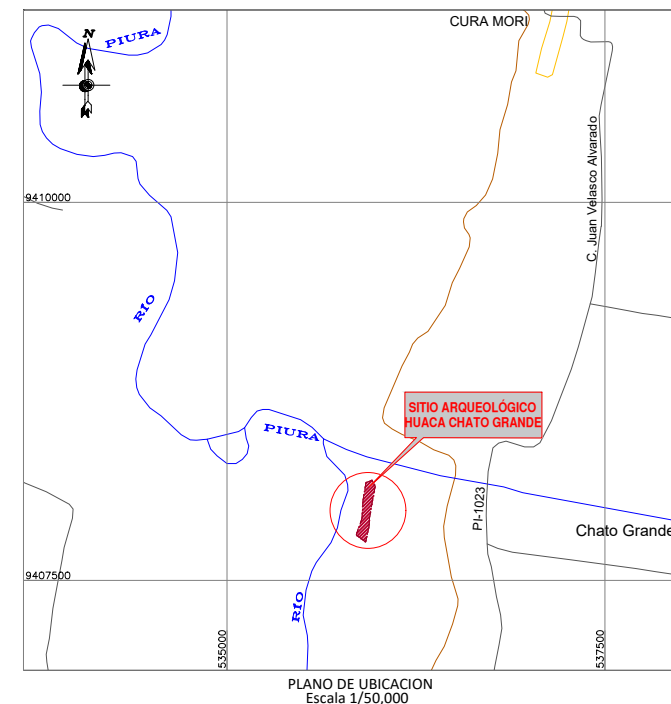
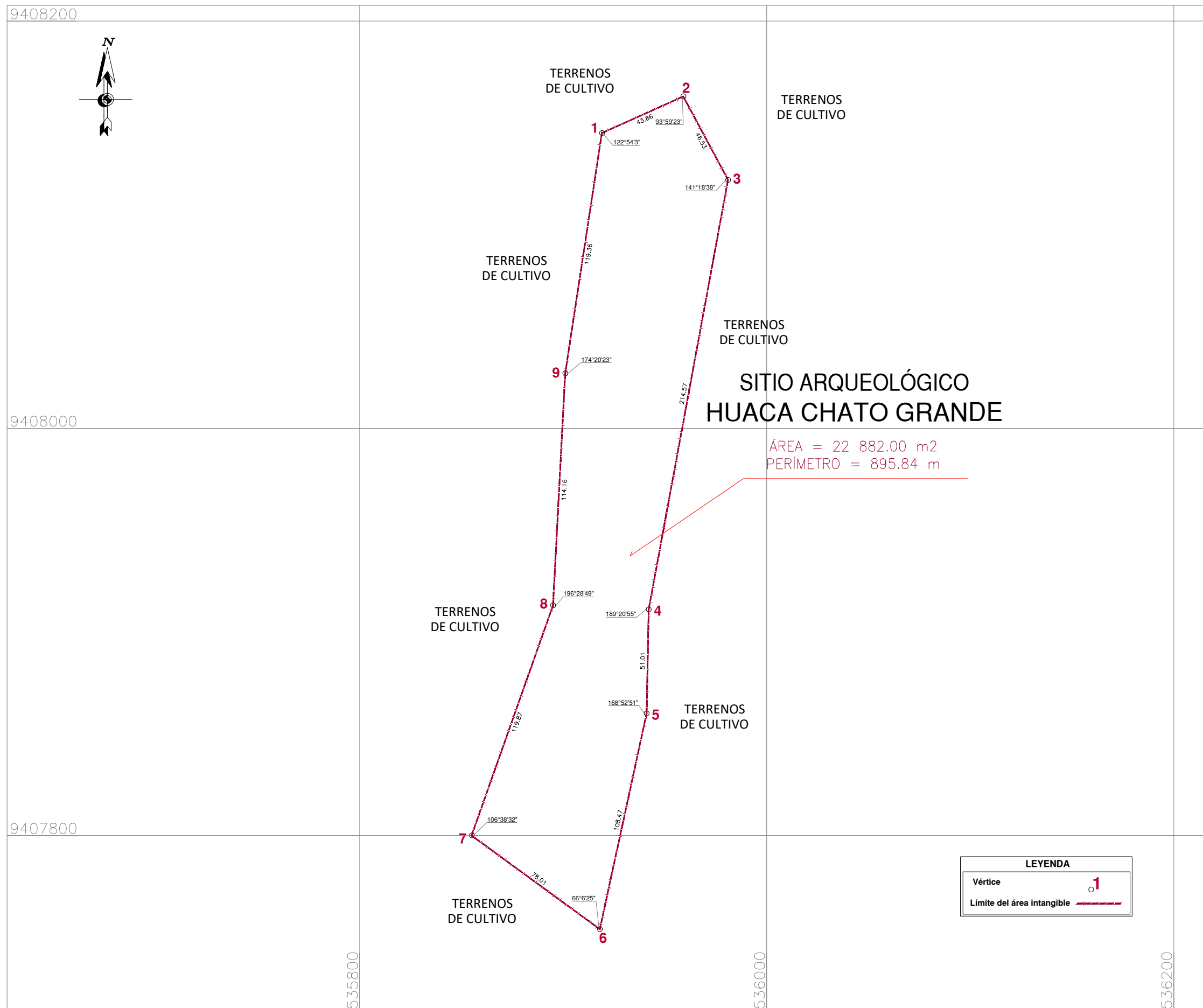

**FOTO 12: VISTA DE LA INSPECCIÓN OCULAR EN EL SITIO ARQUEOLÓGICO HUACA CHATO GRANDE-CURA MORI**



CUADRO DE DATOS TÉCNICOS S.A. HUACA CHATO GRANDE					
VERTICE	LADO	DISTANCIA	ANG. INTERNO	ESTE (X)	NORTE (Y)
1	1-2	43.86	122°54'3"	535919.0000	9408145.0000
2	2-3	46.53	93°59'23"	535959.0000	9408163.0000
3	3-4	214.57	141°18'38"	535981.0000	9408122.0000
4	4-5	51.01	189°20'55"	535942.0000	9407911.0000
5	5-6	108.47	168°52'51"	535941.0000	9407860.0000
6	6-7	78.01	66°6'25"	535918.0000	9407754.0000
7	7-8	119.87	106°38'32"	535855.0000	9407800.0000
8	8-9	114.16	196°28'49"	535895.0000	9407913.0000
9	9-1	119.36	174°20'23"	535901.0000	9408027.0000
TOTAL		895.84	1259°59'59"		

	<b>PERÚ</b>	<b>Ministerio de Cultura</b>	<b>Dirección General de Patrimonio Arqueológico Inmueble</b>
<b>Plano Perimétrico: SITIO ARQUEOLÓGICO HUACA CHATO GRANDE</b>			
<b>Arq<sup>l</sup>º Responsable:</b> Lic. Irwin Ricardo Bocanegra Espinoza - Dirección Desconcentrada de Cultura de Piura			
<b>Elaborado por:</b> Ing. Mayra Lizeth Avila García			
<b>Dpto:</b> Piura	<b>Provincia:</b> Piura	<b>Distrito:</b> Cura Mori	
<b>Coordenada de Referencia:</b> Este (X): 535937.0000 Norte (Y): 9407864.0000	<b>Área:</b> 22 882.00 m <sup>2</sup> (2.2882 ha)	<b>Perímetro:</b> 895.84 m.	
		<b>Escala:</b> 1 / 2000	
<b>Proyección:</b> UTM	<b>Datum:</b> WGS 84	<b>Zona:</b> 17 s	
<b>Fecha de elaboración:</b> Octubre 2025	<b>Código de Plano:</b> PPROV-149-MC-DGPA-DSFI-2025 WGS84		