



PERÚ

Ministerio de Cultura

DESPACHO VICEMINISTERIAL DE
PATRIMONIO CULTURAL E
INDUSTRIAS CULTURALESDIRECCIÓN GENERAL DE
PATRIMONIO ARQUEOLÓGICO
INMUEBLEFirmado digitalmente por CORDOVA
HERRERA Gilberto Martín FAU
20537630222 soft
Cargo: Director(E)
Motivo: Soy el autor del documento
Fecha: 09.01.2024 18:20:58 -05:00*"Decenio de la Igualdad de Oportunidades para Mujeres y Hombres"**"Año del Bicentenario, de la consolidación de nuestra Independencia, y de la conmemoración de las heroicas batallas de Junín y Ayacucho"*

San Borja, 09 de Enero del 2024

RESOLUCION DIRECTORAL N° 000007-2024-DGPA-VMPCIC/MC

Vistos, el Informe de Inspección N° 001- 2023-ADPC-SDPCICI-DDC ICA/MC de fecha 05 de diciembre de 2023, en razón del cual la Dirección Desconcentrada de Cultura de Ica sustenta la propuesta para la determinación de la protección provisional del Sitio arqueológico "Los Batanes de Surcuña", ubicado en el distrito de El Ingenio, provincia de Nasca, departamento de Ica; el Informe N° 000018-2024/DSFL-DGPA-VMPCIC/MC e Informe N° 000004-2024/DSFL-DGPA-VMPCIC-LMS/MC de la Dirección de Catastro y Saneamiento Físico Legal; el Informe N° 000008-2024/DGPA-VMPCIC-ARD/MC de la Dirección General de Patrimonio Arqueológico Inmueble, y;

CONSIDERANDO:

Que, según se establece en el artículo 21 de la Constitución Política del Perú, modificado por la Ley N° 31414 "Ley de Reforma Constitucional que refuerza la protección del Patrimonio Cultural de La Nación" "Los yacimientos y restos arqueológicos, construcciones, monumentos, lugares, documentos bibliográficos y de archivo, objetos artísticos y testimonios de valor histórico, expresamente declarados bienes culturales, y provisionalmente los que se presumen como tales, son patrimonio cultural de la Nación, independientemente de su condición de propiedad privada o pública. Están protegidos por el Estado (...);

Que, en los artículos IV y VII del Título Preliminar de la Ley N° 28296, Ley General del Patrimonio Cultural de la Nación, modificada por el Decreto Legislativo N° 1255, se establece que es de interés social y de necesidad pública la identificación, generación de catastro, delimitación, actualización catastral, registro, inventario, declaración, protección, restauración, investigación, conservación, puesta en valor y difusión del Patrimonio Cultural de la Nación y su restitución en los casos pertinentes, siendo el Ministerio de Cultura la autoridad encargada de registrar, declarar y proteger el Patrimonio Cultural de la Nación, de conformidad con lo establecido en el Artículo 7 inciso b) Ley N° 29565, Ley de creación del Ministerio de Cultura;

Que, mediante Decreto Supremo N° 007-2017-MC, se dispuso la modificación del Reglamento de la Ley General del Patrimonio Cultural de la Nación, aprobado por Decreto Supremo N° 011-2006-ED, incorporando el Capítulo XIII, referido a la determinación de la protección provisional de los bienes que se presumen integrantes del Patrimonio Cultural de la Nación; con lo que se estructura un régimen especial que "permite realizar los actos conducentes para la protección física, defensa, conservación y protección legal de aquellos bienes no declarados, ni delimitados a la fecha, así como también sobre aquellos que se encuentren declarados pero que carezcan de propuesta de delimitación o se encuentren en proceso de aprobación (...)" aplicable "en el caso específico de afectación verificada o ante un riesgo probable de afectación, frente a cualquier acción u omisión que afecte o pueda afectar el bien protegido por presunción legal (...)", conforme a lo previsto en los artículos 97° y 98° del referido dispositivo legal;

Ministerio
de CulturaFirmado digitalmente por RIOS
DAVILA Anny Sabel FAU
20537630222 soft
Motivo: Doy Vº Bº
Fecha: 09.01.2024 17:58:13 -05:00

0500 es una copia auténtica imprimible de un documento electrónico archivado por el Ministerio de Cultura, aplicando lo dispuesto por el Art. 25 de D.S. 070-2013-PCM y la Tercera Disposición Complementaria Final del D.S. 026-2016-PCM. Su autenticidad e integridad pueden ser contrastadas a través de la siguiente dirección web: <https://tramitedocumentario.cultura.gob.pe:8181/validadorDocumental/inicio/detalle.jsf> e ingresando la siguiente clave: 6ZXGJSB



Que, el artículo 100 del Reglamento de la Ley General de Patrimonio Cultural de la Nación, dispone que "Determinada la protección provisional de un bien que presuntamente constituye Patrimonio Cultural de la Nación, se inicia el trámite para su declaración y delimitación definitiva en el plazo máximo de dos años calendario, prorrogable por dos años más, debidamente sustentado; salvo en los casos en los que corresponda efectuar procesos de consulta previa, en la medida que se advierta afectación directa a los derechos colectivos de pueblos indígenas u originarios; en cuyo caso, el plazo máximo para la declaración y delimitación definitiva del bien es de tres años calendario, prorrogable por tres años más.";

Que, mediante la Directiva N° 003-2018-VMPCIC/MC se aprobaron los "Lineamientos técnicos y criterios generales para la determinación de la protección provisional de los bienes inmuebles prehispánicos que se presumen integrantes del Patrimonio Cultural de la Nación";

Que, mediante la Resolución Viceministerial N° 000001-2023-VMPCIC-MC de fecha 03 de enero de 2023 y publicada en el Diario Oficial "El Peruano" el 05 de enero de 2023, el Despacho Viceministerial de Patrimonio Cultural e Industrias Culturales delegó a la Dirección General de Patrimonio Arqueológico Inmueble, por el ejercicio fiscal 2023, la facultad de determinar la protección provisional de los bienes inmuebles prehispánicos que se presumen integrantes del Patrimonio Cultural de la Nación;

Que, mediante Informe de Inspección N° 001- 2023-ADPC-SDPCICI-DDC ICA/MC de fecha 05 de diciembre de 2023 que sustenta el Informe Técnico de Viabilidad de la Determinación de la Protección Provisional del Bien Inmueble Prehispánico, el especialista de la Dirección Desconcentrada de Cultura Ica sustenta la propuesta de protección provisional del Sitio arqueológico "Los Batanes de Surcuña", ubicado en el distrito de El Ingenio, provincia de Nasca, departamento de Ica, especificando los fundamentos sobre la valoración cultural positiva y niveles de vulnerabilidad del bien inmueble objeto de protección provisional, de acuerdo con los lineamientos y criterios técnicos contenidos en la Directiva N° 003-2018-VMPCIC/MC. En el referido informe se indica que el monumento arqueológico prehispánico viene siendo objeto de afectación verificada debido a agentes antrópicos y factores naturales, según lo siguiente:

Antrópicos

Propensos a la afectación antrópica como la invasión con fines de la minería.

Naturales

Colindante directo con una quebrada seca.

Que, mediante Memorando N° 001742-2023/DDC ICA/MC de fecha 10 de diciembre de 2023, la Dirección Desconcentrada de Cultura de Ica remite a la Dirección General de Patrimonio Arqueológico Inmueble la propuesta de protección provisional del Sitio arqueológico "Los Batanes de Surcuña", recaída en el Informe de Inspección N 001- 2023-ADPC-SDPCICI-DDC ICA//MC de fecha 05 de diciembre de 2023, para su atención;

Que, el numeral 6.2 del artículo 6 del Texto Único Ordenado de la Ley N° 27444, Ley del Procedimiento Administrativo General, aprobado por el Decreto Supremo N° 004-2019-JUS, establece que el acto administrativo "puede motivarse mediante la declaración de conformidad con los fundamentos y conclusiones de anteriores dictámenes, decisiones o informes obrantes en el expediente, a condición de que se les identifique de modo certero, y que por esta situación constituyan parte integrante del

*"Decenio de la Igualdad de Oportunidades para Mujeres y Hombres"**"Año del Bicentenario, de la consolidación de nuestra Independencia, y de la conmemoración de las heroicas batallas de Junín y Ayacucho"*

respectivo acto. Los informes, dictámenes o similares que sirvan de fundamento a la decisión, deben ser notificados al administrado conjuntamente con el acto administrativo”;

Que, mediante Informe N° 000018-2024/DSFL-DGPA-VMPCIC/MC de fecha 04 de enero de 2024, sustentado en el Informe N° 000004-2024/DSFL-DGPA-VMPCIC-LMS/MC de la misma fecha, la Dirección de Catastro y Saneamiento Físico Legal asume la propuesta contenida en el Informe de Inspección N° 001- 2023-ADPC-SDPCICI-DDC ICA/MC elaborado por el Lic. Carlos Soras Pichihua; y, en consecuencia, recomienda la determinación de la protección provisional del Sitio arqueológico Los Batanes de Surcuña;

Que, mediante Informe N° 000008-2024/DGPA-VMPCIC-ARD/MC de fecha 09 de enero de 2024, el área legal de la Dirección General de Patrimonio Arqueológico Inmueble recomienda emitir resolución directoral que determine la protección provisional del Sitio arqueológico Los Batanes de Surcuña;

Que, de conformidad con lo dispuesto en la Ley N° 28296, Ley General del Patrimonio Cultural de la Nación y su Reglamento, aprobado por el Decreto Supremo N° 011-2006-ED y sus modificatorias; la Ley N° 29565, Ley de Creación del Ministerio de Cultura; el Reglamento de Organización y Funciones del Ministerio de Cultura, aprobado por el Decreto Supremo N° 005-2013-MC; la Directiva N° 003-2018-VMPCIC/MC; la Resolución Viceministerial N° 000001-2023-VMPCIC-MC; y demás normas modificatorias, reglamentarias y complementarias;

SE RESUELVE:

ARTÍCULO PRIMERO.- DETERMINAR la Protección Provisional del Sitio arqueológico “Los Batanes de Surcuña”, ubicado en el distrito de El Ingenio, provincia de Nasca, departamento de Ica, por el plazo de dos años prorrogable por el mismo plazo; de acuerdo con el Plano Perimétrico con código PPROV-001-MC_DGPA-DSFL-2024 WGS84, presenta las siguientes coordenadas:

SITIO ARQUEOLÓGICO LOS BATANES DE SURCUÑA

VERTICE	LADO	DISTANCIA	ANG. INTERNO	ESTE (X)	NORTE (Y)
V1	V1-V2	98.02	107,16'13"	508321.5	8385415.54
V2	V2-V3	75.67	176,29'38"	508351.59	8385322.25
V3	V3-V4	149.27	159,37'50"	508370.37	8385248.95
V4	V4-V5	120.7	199,47'36"	508354.77	8385100.5
V5	V5-V6	58.61	202,51'37"	508383.55	8384983.28
V6	V6-V7	71.35	112,8'6"	508418.54	8384936.26
V7	V7-V8	89.04	106,37'57"	508381.57	8384875.24
V8	V8-V9	85.3	179,27'53"	508295.4	8384897.65
V9	V9-V10	68.77	148,16'8"	508213.05	8384919.89
V10	V10-V11	324.78	142,45'52"	508166.01	8384970.06
V11	V11-V12	111.01	128,36'6"	508132.51	8385293.11
V12	V12-V13	62.62	179,59'11"	508211.66	8385370.95
V13	V13-V1	65.18	136,5'54"	508256.32	8385414.85
TOTAL	1380.32	1980,0'1"			



"Decenio de la Igualdad de Oportunidades para Mujeres y Hombres"
"Año del Bicentenario, de la consolidación de nuestra Independencia, y de la conmemoración de las heroicas batallas
de Junín y Ayacucho"

Datum: WGS84
Zona UTM: 18S
ÁREA (m2): 103 387.88 (10.3387 ha)
PERÍMETRO: 1 380.32 m

Las especificaciones de la presente determinación de protección provisional se encuentran indicadas en el Informe de Inspección N° 001- 2023-ADPC-SDPCICI-DDC ICA/MC de fecha 05 de diciembre de 2023, así como en el Informe N° 000018-2024/DSFL-DGPA-VMPCIC/MC, Informe N° 000004-2024/DSFL-DGPA-VMPCIC-LMS /MC y en el Plano Perimétrico con código PPROV-001-MC_DGPA-DSFL-2024 WGS84 el cual se adjunta como Anexo a la presente Resolución Directoral y forman parte integrante de la misma.

ARTÍCULO SEGUNDO.- DISPONER como medidas preventivas, en el polígono especificado en el artículo precedente, de acuerdo a lo indicado por la Dirección Desconcentrada de Cultura Ica, las siguientes:

MEDIDA		REFERENCIA
- Paralización y/o cese de la afectación	x	Paralización de los trabajos de la minería ilegal.
- Señalización	x	Instalación de hitos de delimitación.
- Retiro de estructuras temporales; maquinarias, herramientas, elementos y/o Accesorios	x	Retiro de la caseta de seguridad prefabricada y de los postes de concreto armado.

ARTÍCULO TERCERO.- ENCARGAR a la Dirección Desconcentrada de Cultura Ica, la determinación y ejecución de las medidas indicadas en el Artículo Segundo de la presente resolución, así como las acciones de control y coordinación institucional e interinstitucional necesarias para el cumplimiento de lo dispuesto en la misma.

ARTÍCULO CUARTO.- ENCARGAR a la Dirección de Catastro y Saneamiento Físico Legal, el inicio y conducción coordinada de las acciones administrativas y legales necesarias para la definitiva identificación, declaración y delimitación de los bienes comprendidos en el régimen de protección provisional.

ARTÍCULO QUINTO.- DISPONER la publicación de la presente resolución en el Diario Oficial "El Peruano", así como su difusión en el Portal Institucional del Ministerio de Cultura (www.cultura.gob.pe).

ARTÍCULO SEXTO.- NOTIFICAR la presente resolución, así como los documentos anexos, a la Municipalidad Distrital de Ingenio, a fin de que proceda de acuerdo al ámbito de su competencia, de conformidad con lo dispuesto en el Artículo 82 de la Ley N° 27972, Ley Orgánica de Municipalidades. Asimismo, notificar a los administrados señalados en el Artículo 104 del Decreto Supremo N° 011-2006-ED.

ARTÍCULO SÉPTIMO.- PRECISAR que la protección provisional dispuesta en la presente resolución surtirá efectos a partir de su publicación en el Diario Oficial "El Peruano".



PERÚ

Ministerio de Cultura

DESPACHO VICEMINISTERIAL DE
PATRIMONIO CULTURAL E
INDUSTRIAS CULTURALES

DIRECCIÓN GENERAL DE
PATRIMONIO ARQUEOLÓGICO
INMUEBLE

*"Decenio de la Igualdad de Oportunidades para Mujeres y Hombres"
"Año del Bicentenario, de la consolidación de nuestra Independencia, y de la conmemoración de las heroicas batallas
de Junín y Ayacucho"*

ARTÍCULO OCTAVO.- ANEXAR a la presente resolución el Informe de Inspección N° 001- 2023-ADPC-SDPCICI-DDC ICA/MC de fecha 05 de diciembre de 2023, el Informe N° 000018-2024/DSFL-DGPA-VMPCIC/MC, Informe N° 000004-2024/DSFL-DGPA-VMPCIC-LMS/MC e Informe N° 000008-2024/DGPA-VMPCIC-ARD/MC y el Plano Perimétrico con código PPROV-001-MC_DGPA-DSFL-2024 WGS84, las cuales serán publicadas en el Portal Institucional del Ministerio de Cultura (www.cultura.gob.pe) para conocimiento y fines pertinentes.

Regístrese, comuníquese y publíquese.

Documento firmado digitalmente

GILBERTO MARTIN CORDOVA HERRERA
DIRECCIÓN GENERAL DE PATRIMONIO ARQUEOLÓGICO INMUEBLE



PERÚ

Ministerio de Cultura

DESPACHO VICEMINISTERIAL DE
PATRIMONIO CULTURAL E
INDUSTRIAS CULTURALES

DIRECCIÓN GENERAL DE
PATRIMONIO ARQUEOLÓGICO
INMUEBLE



Firmado digitalmente por RIOS
DAVILA Anny Sabel FAU
20537630222 soft
Motivo: Soy el autor del documento
Fecha: 09.01.2024 16:47:08 -05:00

"Decenio de la Igualdad de Oportunidades para Mujeres y Hombres"
"Año del Bicentenario, de la consolidación de nuestra Independencia, y de la conmemoración de las heroicas batallas
de Junín y Ayacucho"

San Borja, 09 de Enero del 2024

INFORME N° 000008-2024-DGPA-VMPCIC-ARD/MC

A : GILBERTO MARTIN CORDOVA HERRERA
DIRECTOR- DIRECCIÓN GENERAL DE PATRIMONIO
ARQUEOLÓGICO INMUEBLE

De : ANNY SABEL RIOS DAVILA
DIRECCIÓN GENERAL DE PATRIMONIO ARQUEOLÓGICO
INMUEBLE

Asunto : REMITO INFORME SOBRE LA PROTECCIÓN PROVISIONAL
DEL SITIO ARQUEOLÓGICO LOS BATANES DE SURCUÑA,
UBICADO EN EL DISTRITO DE EL INGENIO, PROVINCIA DE
NASCA Y DEPARTAMENTO DE ICA.

Referencia : HOJA DE ENVIO N° 000015-2024-DGPA-VMPCIC/MC
(04ENE2024)

Por medio de la presente me dirijo a usted para saludarlo y a la vez manifestar, en torno al asunto de la referencia, lo siguiente:

I. Antecedentes:

- 1.1 Mediante Memorando N° 001742-2023/DDC ICA/MC de fecha 10 de diciembre de 2023 la Dirección Desconcentrada de Cultura de Ica remite a la Dirección General de Patrimonio Arqueológico Inmueble el informe N° 000143-2023/SDPCIC-AHC/MC de fecha 05 de diciembre de 2023, por el cual se remite el Informe Técnico de viabilidad de la determinación de la protección provisional del Sitio Arqueológico Los Batanes de Surcuña, de acuerdo a la Directiva N° 003-2018-VMPCIC/MC "Lineamientos técnicos y criterios generales para la determinación de la protección provisional de los bienes inmuebles prehispánicos que se presumen integrantes del Patrimonio Cultural de la Nación.
- 1.2 Mediante Informe N° 000018-2024/DSFL-DGPA-VMPCIC/MC de fecha 04 de enero de 2024 la Dirección de Catastro y Saneamiento Físico Legal remite a la Dirección General de Patrimonio Arqueológico Inmueble el Informe N° 000004-2024/DSFL-DGPA-VMPCIC-LMS/MC de la misma fecha, en el que se recomienda a la Dirección General de Patrimonio Arqueológico Inmueble emitir la resolución para la determinación de la Protección Provisional del Sitio arqueológico "Los Batanes de Surcuña", ubicado en el distrito de El Ingenio, provincia de Nasca, departamento de Ica, en base a los fundamentos expresados en el Informe de Inspección N° 001- 2023-ADPC-SDPCICI-DDC ICA/MC, elaborado por el licenciado CARLOS SORAS PICHUHUA, especialista de la DDC Ica.

II. Base Legal:

- Constitución Política del Perú de 1993.
- Ley N° 28296 – Ley General de Patrimonio Cultural de la Nación.
- Ley N° 29565 – Ley de Creación del Ministerio de Cultura.





- Decreto Supremo N° 011-2006-ED que aprobó el Reglamento de la Ley General de Patrimonio Cultural de la Nación Ley 28296 y modificatorias.
- Decreto Supremo N° 005-2013-MC que aprobó el Reglamento de Organización y Funciones del Ministerio de Cultura.
- Resolución Ministerial N° 365-2017-MC que aprobó los procedimientos internos del Ministerio de Cultura en los que corresponde efectuar procesos de consulta previa.
- Decreto Supremo N° 004-2019-JUS que aprobó el Texto Único Ordenado de la Ley N° 27444 - Ley del Procedimiento Administrativo General.
- Resolución Viceministerial N° 000331-2023-VMPCIC-MC que delega en la Dirección General de Patrimonio Arqueológico Inmueble la facultad para determinar la protección provisional de bienes inmuebles prehispánicos que se presumen integrantes del Patrimonio Cultural de la Nación.
- Directiva N° 003-2018-VMPCIC/MC "Lineamientos técnicos y criterios generales para la determinación de la protección provisional de los bienes inmuebles prehispánicos que se presumen integrantes del Patrimonio Cultural de la Nación".

III. Análisis:

- 3.1 El artículo 97 del Reglamento de la Ley General de Patrimonio Cultural de la Nación precisa que "La determinación de la protección provisional de los bienes que se presumen integrantes del Patrimonio Cultural de la Nación permite realizar los actos conducentes para la protección física, defensa, conservación y protección legal de aquellos bienes no declarados, ni delimitados a la fecha, así como también sobre aquellos que se encuentren declarados pero que carezcan de propuesta de delimitación o se encuentren en proceso de aprobación (...)".
- 3.2 El numeral 99.1 del artículo 99 del Reglamento de la Ley General de Patrimonio Cultural de la Nación indica, además, que "La determinación de la protección provisional se inicia de oficio a partir del conocimiento de una afectación o posible afectación a los bienes que presuntamente constituyen Patrimonio Cultural de la Nación; los que son susceptibles de formar parte del Patrimonio Cultural de la Nación en virtud de su importancia, valor y significado paleontológico, arqueológico, arquitectónico, histórico, artístico, militar, social, antropológico, tradicional, religioso, etnológico, científico, tecnológico o intelectual, sin perjuicio de su condición de propiedad pública o privada".
- 3.3 Asimismo, el numeral 99.2 del artículo 99 del referido cuerpo normativo establece que "La determinación de la protección provisional de los bienes que presuntamente constituyen Patrimonio Cultural de la Nación se encuentra sustentada en el informe técnico formulado por las áreas competentes del Ministerio de Cultura, conforme a la normativa correspondiente"; añadiendo en su numeral 99.3 que "El informe técnico que sirva de inicio para la determinación de la protección provisional en caso de bienes inmuebles que presuntamente constituyen Patrimonio Cultural de la Nación debe especificar las evidencias que caracterizan el bien materia de protección, adjuntando los detalles y las fotografías del estado en el cual se encontró, así como las imágenes panorámicas del ambiente o áreas que lo rodean".
- 3.4 El numeral 100.1 del artículo 100 del Reglamento de la Ley General del Patrimonio Cultural de la Nación, dispone que "Determinada la protección provisional de un bien que presuntamente constituye Patrimonio Cultural de la Nación, se inicia el trámite para su declaración y delimitación definitiva en el plazo máximo de dos años calendario, prorrogable por dos años más, debidamente sustentado; salvo en los casos en los que corresponda efectuar procesos de consulta previa, en la medida que



*"Decenio de la Igualdad de Oportunidades para Mujeres y Hombres"
"Año del Bicentenario, de la consolidación de nuestra Independencia, y de la conmemoración de las heroicas batallas
de Junín y Ayacucho"*

se advierta afectación directa a los derechos colectivos de pueblos indígenas u originarios; en cuyo caso, el plazo máximo para la declaración y delimitación definitiva del bien es de tres años calendario, prorrogable por tres años más."

- 3.5 Mediante Resolución Ministerial N° 365-2017-MC se aprobó los procedimientos internos del Ministerio de Cultura en los que corresponde efectuar procesos de consulta previa, en la medida que se advierta afectación directa a los derechos colectivos de pueblos indígenas u originarios. Esta resolución identifica como una de las medidas sujetas a consulta previa al proyecto de Resolución Viceministerial que declara patrimonio cultural de la Nación a un monumento arqueológico prehispánico, entre otros. Asimismo, se precisa que la Dirección de Consulta Previa, órgano de línea de la Dirección General de Derechos de los Pueblos Indígenas del Viceministerio de Interculturalidad es el órgano competente para la etapa de identificación de pueblos indígenas u originarios, el análisis de las posibles afectaciones a los derechos colectivos de los pueblos indígenas u originarios del proceso de consulta previa, y las reuniones preparatorias del proceso de consulta previa en coordinación con los órganos competentes de las medidas administrativas que identifica la resolución.
- 3.6 Mediante Informe N° 900035-2018/DCP/DGPI/MC, la Dirección de Consulta Previa establece que para realizar el análisis correspondiente a la etapa de identificación de los pueblos indígenas u originarios se han determinado tres (3) tipos de áreas para el caso de las medidas identificadas por el Ministerio de Cultura. El Tipo 1 comprende áreas geográficas sin evidencia de ejercicio de derechos colectivos de pueblos indígenas u originarios; el Tipo 2 en cuyas áreas geográficas con información insuficiente sobre el ejercicio de derechos colectivos de pueblos indígenas u originarios, en las que se requerirá que la Dirección de Consulta Previa realice un trabajo de campo; y, el Tipo 3 se encuentran áreas geográficas con información suficiente sobre el ejercicio de derechos colectivos de pueblos indígenas u originarios, en cuyo caso la Dirección de Consulta Previa realizará la identificación de pueblos indígenas u originarios con la información existente o determinará la realización de un trabajo de campo específico para dicha identificación.
- 3.7 En ese sentido, se determina de acuerdo al informe citado, que el departamento de Ica comprende áreas geográficas sin evidencia de ejercicio de derechos colectivos de pueblos indígenas u originarios.
- 3.8 Que, mediante la Resolución Viceministerial N° 000331-2023-VMPCIC-MC de fecha 24 de diciembre de 2023 y publicada en el Diario Oficial "El Peruano" el 31 de diciembre de 2023, el Despacho Viceministerial de Patrimonio Cultural e Industrias Culturales delegó a la Dirección General de Patrimonio Arqueológico Inmueble, por el ejercicio fiscal 2024, la facultad de determinar la protección provisional de los bienes inmuebles prehispánicos que se presumen integrantes del Patrimonio Cultural de la Nación;
- 3.9 En cumplimiento de las disposiciones acotadas y de la propuesta contenida en el Informe de Inspección N° 001- 2023-ADPC-SDPCICI-DDC ICA/MC de fecha 05 de diciembre de 2023, elaborado por el Lic. Carlos Soras Pichihua de la Dirección Desconcentrada de Cultura Ica, brinda detalles de la evaluación del bien inmueble prehispánico atendiendo a su valoración cultural y vulnerabilidad; precisando, en su apartado 2.2, que el Sitio arqueológico Los Batanes de Surcuña, ubicado en el distrito de El Ingenio, provincia de Nazca, departamento de Ica, viene siendo objeto de afectación verificada debido a agentes antrópicos y factores naturales, conforme al siguiente detalle:



"Decenio de la Igualdad de Oportunidades para Mujeres y Hombres"

"Año del Bicentenario, de la consolidación de nuestra Independencia, y de la conmemoración de las heroicas batallas de Junín y Ayacucho"

Antrópicos

Propensos a la afectación antrópica como la invasión con fines de la minería.

Naturales

Colindante directo con una quebrada seca.

- 3.10 En relación a las medidas preventivas recomendadas ante la afectación verificada al bien cultural, el especialista de la DDC Ica precisa en el Informe de Inspección N° 001- 2023-ADPC-SDPCICI-DDC ICA/MC/MC de fecha 05 de diciembre de 2023, apartado IV.b, las siguientes:

MEDIDA		REFERENCIA
- Paralización y/o cese de la afectación	x	Paralización de los trabajos de la minería ilegal
- Señalización	x	Instalación de hitos de delimitación.
- Retiro de estructuras temporales; maquinarias, herramientas, elementos y/o Accesorios	x	Retiro de la caseta de seguridad prefabricada y de los postes de concreto armado.

- 3.11 En ese sentido, estando a los fundamentos señalados en el Informe de Inspección N° 001- 2023-ADPC-SDPCICI-DDC ICA/MC de fecha 05 de diciembre de 2023 de la Dirección Desconcentrada de Cultura Ica, así como el Informe N° 000018-2024/DSFL-DGPA-VMPCIC/MC e Informe N° 000004-2024/DSFL-DGPA-VMPCIC-LMS/MC de la Dirección de Catastro y Saneamiento Físico Legal; se precisa que la propuesta de determinación de la protección provisional que es materia de análisis, CUMPLE con lo dispuesto en el capítulo XIII del Reglamento de la Ley N° 28296, así como por la Directiva N° 003-2018-VMPCIC/MC "Lineamientos técnicos y criterios generales para la determinación de la protección provisional de los bienes inmuebles Ministerio de Cultura prehispánicos que se presumen integrantes del Patrimonio Cultural de la Nación".

IV. Conclusiones:

En virtud de lo expuesto, en el marco de las competencias delegadas a la Dirección General de Patrimonio Arqueológico Inmueble a través de la Resolución Viceministerial N° 000331-2023-VMPCIC-MC, se concluye que corresponde la determinación de la protección provisional del Sitio arqueológico "Los Batanes de Surcuña", ubicado en el distrito de El Ingenio, provincia de Nasca, departamento de Ica.

V. Recomendación:

Emitir Resolución Directoral que determine la protección provisional del Sitio arqueológico "Los Batanes de Surcuña", ubicado en el distrito de El Ingenio, provincia de Nasca, departamento de Ica.

Es todo cuanto se informa para su conocimiento y fines que se sirva determinar, salvo mejor parecer.

Atentamente,

.....
Anny Sabel Ríos Davila
Asistente Legal / DGPA



PERÚ

Ministerio de Cultura

DIRECCIÓN GENERAL DE
PATRIMONIO ARQUEOLÓGICO
INMUEBLEDIRECCIÓN DE CATASTRO Y
SANEAMIENTO FÍSICO LEGALFirmado digitalmente por ESPINOZA
ROJAS Jimi Alfredo FAU
20537630222 soft
Director
Motivo: Soy el autor del documento
Fecha: 04.01.2024 10:53:08 -05:00*"Decenio de la Igualdad de Oportunidades para Mujeres y Hombres"**"Año del Bicentenario, de la consolidación de nuestra Independencia, y de la conmemoración de las heroicas batallas de Junín y Ayacucho"*

San Borja, 04 de Enero del 2024

INFORME N° 000018-2024-DSFL-DGPA-VMPCIC/MC

- A :** **GILBERTO MARTIN CORDOVA HERRERA**
DIRECCIÓN GENERAL DE PATRIMONIO
ARQUEOLÓGICO INMUEBLE
- De :** **JIMI ALFREDO ESPINOZA ROJAS**
DIRECCIÓN DE CATASTRO Y SANEAMIENTO FÍSICO
LEGAL
- Asunto :** REMITO INFORME SOBRE LA PROTECCIÓN
PROVISIONAL DEL SITIO ARQUEOLÓGICO LOS
BATANES DE SURCUÑA, UBICADO EN EL DISTRITO DE
EL INGENIO, PROVINCIA DE NASCA Y DEPARTAMENTO
DE ICA.
- Referencia :** INFORME N° 0004-2024-DSFL-DGPA-VMPCIC-LMS/MC
MEMORANDO N° 001742-2023-DDC ICA/MC

Me dirijo a usted saludándola cordialmente, con el fin de remitir a su despacho el Informe de la referencia, en el cual se emite opinión técnica sobre la solicitud realizada por su despacho y por la Dirección Desconcentrada de Cultura Ica, para declarar provisionalmente al Sitio Arqueológico de "Los Batanes de Surcuña", ubicado en el distrito de El Ingenio, provincia de Nasca, departamento de Ica.

Al respecto, los elementos de sustento proporcionados en el Informe de Inspección N° 001-2023-ADPC-SDPCICI-DDC ICA/MC de fecha 05 de diciembre del 2023, del licenciado Soras Pichihua Carlos, arqueólogo de la Dirección Desconcentrada de Cultura Ica, se encuentran acorde a lo establecido en la Directiva N° 003-2018-VMPCIC/MC que determina las causales por las cuales es viable una declaratoria provisional.

En ese sentido, se remite el expediente a efectos de determinar protección provisional cuyo ámbito se encuentra establecido en el plano N° PPPROV-001-MC-DGPA-DSFL-2024 WGS84, de acuerdo a los siguientes datos técnicos:

Datum: WGS84**Proyección:** UTM**Zona UTM:** 18S**Coordenada de referencia:** 508353.0000 E / 8385183.0000 N**ÁREA (m2):** 103387.88 (10.3387 ha)**PERÍMETRO:** 1380.32 m

**PERÚ**

Ministerio de Cultura

DIRECCIÓN GENERAL DE
PATRIMONIO ARQUEOLÓGICO
INMUEBLEDIRECCIÓN DE CATASTRO Y
SANEAMIENTO FÍSICO LEGAL*"Decenio de la Igualdad de Oportunidades para Mujeres y Hombres"**"Año del Bicentenario, de la consolidación de nuestra Independencia, y de la conmemoración de las heroicas batallas de Junín y Ayacucho"***CUADRO DE DATOS TÉCNICOS
DEL SITIO ARQUEOLÓGICO LOS BATANES DE SURCUÑA**

VERTICE	LADO	DISTANCIA	ANG. INTERNO	ESTE (X)	NORTE (Y)
V1	V1-V2	98.02	107,16'13"	508321.5	8385415.54
V2	V2-V3	75.67	176,29'38"	508351.59	8385322.25
V3	V3-V4	149.27	159,37'50"	508370.37	8385248.95
V4	V4-V5	120.7	199,47'36"	508354.77	8385100.5
V5	V5-V6	58.61	202,51'37"	508383.55	8384983.28
V6	V6-V7	71.35	112,8'6"	508418.54	8384936.26
V7	V7-V8	89.04	106,37'57"	508381.57	8384875.24
V8	V8-V9	85.3	179,27'53"	508295.4	8384897.65
V9	V9-V10	68.77	148,16'8"	508213.05	8384919.89
V10	V10-V11	324.78	142,45'52"	508166.01	8384970.06
V11	V11-V12	111.01	128,36'6"	508132.51	8385293.11
V12	V12-V13	62.62	179,59'11"	508211.66	8385370.95
V13	V13-V1	65.18	136,5'54"	508256.32	8385414.85
TOTAL	1380.32	1980,0'1"			

Suma de ángulos
(real)= 1980,00'00"
Error acumulado = 00,00'01"

Sin otro particular, quedo de usted.

Atentamente,
(Firma y sello)

JER/lms



PERÚ

Ministerio de Cultura

DIRECCIÓN GENERAL DE
PATRIMONIO ARQUEOLÓGICO
INMUEBLEDIRECCIÓN DE CATASTRO Y
SANEAMIENTO FÍSICO LEGALFirmado digitalmente por MILLA
SIMON Luis Diego FAU 20537630222
soft
Motivo: Soy el autor del documento
Fecha: 04.01.2024 10:19:14 -05:00*"Decenio de la Igualdad de Oportunidades para Mujeres y Hombres"**"Año del Bicentenario, de la consolidación de nuestra Independencia, y de la conmemoración de las heroicas batallas de Junín y Ayacucho"*

San Borja, 04 de Enero del 2024

INFORME N° 000004-2024-DSFL-DGPA-VMPCIC-LMS/MC

- A :** **JIMI ALFREDO ESPINOZA ROJAS**
DIRECCIÓN DE CATASTRO Y SANEAMIENTO FÍSICO
LEGAL
- De :** **LUIS DIEGO MILLA SIMON**
DIRECCIÓN DE CATASTRO Y SANEAMIENTO FÍSICO
LEGAL
- Asunto :** REMITO INFORME SOBRE LA PROTECCIÓN
PROVISIONAL DEL SITIO ARQUEOLÓGICO LOS
BATANES DE SURCUÑA, UBICADO EN EL DISTRITO DE
EL INGENIO, PROVINCIA DE NASCA Y DEPARTAMENTO
DE ICA.
- Referencia :** PROVEIDO N° 000014-2024-DSFL-DGPA-VMPCIC/MC
MEMORANDO N° 001742-2023-DDC ICA/MC

Me dirijo a usted en relación a la solicitud de evaluación de la viabilidad de la protección provisional del Sitio arqueológico "Los Batanes de Surcuña", ubicado en el distrito de El Ingenio, provincia de Nasca, departamento de Ica.

I) Antecedentes del Monumento Arqueológico Prehispánico

1. Realizado la búsqueda de antecedentes arqueológicos de la base de datos del SIGDA, de acuerdo a las coordenadas proporcionadas por la DDC Ica, debemos informar el sitio arqueológico Los Batanes de Surcuña, no cuenta con declaratoria, ni polígono aprobado mediante acto administrativo.

II) Antecedentes Administrativos

1. Mediante Memorando N° 01742-2023-DDC ICA/MC de fecha 10 de diciembre del 2023, el señor Alberto Martorell Carreño, Director de la Dirección Desconcentrada de Cultura Ica, remite el informe técnico de viabilidad para la determinación de la Protección Provisional del Bien Inmueble Prehispánico, Informe N° 001-2023-ADPC-SDPCIC-DDC ICA/MC, especificando las medidas provisionales a acoger para protección frente a las afectaciones producidas en el ámbito arqueológico del sitio arqueológico "Los Batanes de Surcuña", de acuerdo a la Directiva N° 003-2018-VMPCIC/MC.

III) Análisis

1. De acuerdo a lo indicado en el Informe de Inspección N° 001-2023-ADPC-SDPCICI-DDC ICA/MC de fecha 05 de diciembre del 2023, del licenciado Soras Pichihua Carlos, describe que durante la inspección ocular realizada se ha





- identificado que el sitio se encuentra propenso a la afectación antrópica como la invasión con fines de minería.
2. Estas acciones descritas han generado cortes en los estratos, alteración y afectación de parte de los elementos arqueológicos conformantes del Sitio Arqueológico "Los Batanes de Surcuña", donde producto de estas excavaciones se ha dejado expuestos restos de fragmentería de cerámica, entre otros.
 3. En concordancia con el artículo 6.4, de la Directiva N° 03-2018-VMPCIC/MC, se recibió el Informe de Inspección N° 001-2023-ADPC-SDPCICI-DDC ICA/MC de fecha 05 de diciembre del 2023, del licenciado Soras Pichihua Carlos, de acuerdo a su ámbito funcional, lo que se condice con artículo 99° del Reglamento de la ley N°28296.

Descripción general del MAP:

Denominado sector los Batanes de Surcuña, inicia en un promontorio natural y se extiende hacia la ladera empinada con algunas quebradas laterales. En el lugar se muestran una serie de estructuras arquitectónicas, con una distribución espacial que se van adaptándose al mismo terreno natural; esto hace que el sitio tuvo una planificación de manera estratégica en un tiempo – espacio determinado. La presencia de estructuras en el lugar es notable, así como: conjunto de terrazas; recintos circulares, semicirculares hundidas; recintos a manera de habitaciones cuadrangulares, rectangulares; Algunas de estas estructuras presentar una arquitectura bien trabajada empleando el uso del empalmado con piedra canteada y angulosas con revestimiento de argamasas de barro construidos con la técnica del pircado.

En todo el Sitio se puede notar las dispersiones de fragmentos de cerámica diagnósticas y no diagnósticas, así como fragmentos de cuerpos, asas y bordes. Asimismo, la presencia de material lítico, como los batanes.

Información Complementaria:

Ubicación política

Distrito: Ingenio

Provincia: Nasca

Departamento: Ica

Estado de Conservación:

El sitio arqueológico se encuentra en regular estado de conservación.

Delimitación:

De acuerdo a las recomendaciones fundamentadas en el Informe Técnico de Viabilidad de la Determinación Provisional del Sitio Arqueológico "Los Batanes de Surcuña" N° 001-2023-ADPC-SDPCICI-DDC ICA/MC de fecha 05 de diciembre del 2023, del licenciado Soras Pichihua Carlos, la Dirección de Catastro Saneamiento Físico Legal – Sede Central, coincide con la necesidad de solicitar la protección provisional del referido sitio arqueológico.

Cuadro de Datos Técnicos Sitio Arqueológico Los Batanes de Surcuña Código de plano: PPPROV-001-MC-DGPA-DSFL-2024 WGS84

Datum: WGS84

Proyección: UTM

Zona UTM: 18S

Coordenada de referencia: 508353.0000 E / 8385183.0000 N





PERÚ

Ministerio de Cultura

DIRECCIÓN GENERAL DE
PATRIMONIO ARQUEOLÓGICO
INMUEBLEDIRECCIÓN DE CATASTRO Y
SANEAMIENTO FÍSICO LEGAL*"Decenio de la Igualdad de Oportunidades para Mujeres y Hombres"**"Año del Bicentenario, de la consolidación de nuestra Independencia, y de la conmemoración de las heroicas batallas de Junín y Ayacucho"***ÁREA (m²): 103387.88 (10.3387 ha)**
PERÍMETRO: 1380.32 m**CUADRO DE DATOS TÉCNICOS
DEL SITIO ARQUEOLÓGICO LOS BATANES DE SURCUÑA**

VERTICE	LADO	DISTANCIA	ANG. INTERNO	ESTE (X)	NORTE (Y)
V1	V1-V2	98.02	107,16'13"	508321.5	8385415.54
V2	V2-V3	75.67	176,29'38"	508351.59	8385322.25
V3	V3-V4	149.27	159,37'50"	508370.37	8385248.95
V4	V4-V5	120.7	199,47'36"	508354.77	8385100.5
V5	V5-V6	58.61	202,51'37"	508383.55	8384983.28
V6	V6-V7	71.35	112,8'6"	508418.54	8384936.26
V7	V7-V8	89.04	106,37'57"	508381.57	8384875.24
V8	V8-V9	85.3	179,27'53"	508295.4	8384897.65
V9	V9-V10	68.77	148,16'8"	508213.05	8384919.89
V10	V10-V11	324.78	142,45'52"	508166.01	8384970.06
V11	V11-V12	111.01	128,36'6"	508132.51	8385293.11
V12	V12-V13	62.62	179,59'11"	508211.66	8385370.95
V13	V13-V1	65.18	136,5'54"	508256.32	8385414.85
TOTAL	1380.32	1980,0'1"			

Suma de ángulos
(real)= 1980,00'00"

Error acumulado = 00,00'01"

IV) Conclusiones

La solicitud presentada cumple con los aspectos técnicos necesarios para determinar la Protección Provisional del Sitio Arqueológico "Los Batanes de Surcuña".

V) Recomendaciones

Se recomienda solicitar a la Dirección General de Patrimonio Arqueológico Inmueble emitir la resolución para la determinación de la Protección Provisional del Sitio Arqueológico "Los Batanes de Surcuña", ubicado en el distrito de El Ingenio, provincia de Nasca, departamento de Ica, en base a los fundamentos expresados en el Informe de Inspección N° 001-2023-ADPC-SDPCICI-DDC ICA/MC de fecha 05 de diciembre del 2023, del licenciado Soras Pichihua Carlos, arqueólogo de la Dirección Desconcentrada de Cultura Ica.

Es todo cuanto se informa para su conocimiento y fines que se sirva determinar, salvo mejor parecer.

Atentamente,

Adjunto:
plano N° PPROV-001-MC_DGPA-DSFL-2024 WGS84

LMS



PERÚ

Ministerio de Cultura

DIRECCIÓN DESCONCENTRADA DE
CULTURA ICASUBDIRECCIÓN DE PATRIMONIO
CULTURAL E INDUSTRIAS
CULTURALES E
INTERCULTURALIDAD DE LA

INFORME DE INSPECCION N° 001- 2023-ADPC-SDPCICI-DDC ICA/MC

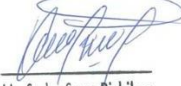
INSPECTOR (Apellidos y nombre)	SORAS PICHUHUA CARLOS.				
COARPE N°	042389				
DEPENDENCIA A LA QUE CORRESPONDE	Dirección Desconcentrada de Cultura de Ica.				
FECHA DE INSPECCION	DIA	MES	AÑO	HORA DE INICIO	8:30
	04	12	2023	HORA DE CULMINACION	15:00
FECHA DE EMISION DEL INFORME TECNICO	05	12	2023	FIRMA:	 Lic. Carlos Soras Pichihua COARPE N° 042389

I. DATOS GENERALES DEL OBJETO DE PROTECCION PROVISIONAL

UBICACIÓN GENERAL DEL BIEN INMUEBLE PREHISPANICO	
Departamento	Ica
Provincia	Nasca
Distrito/Localidad	Ingenio
Coordenadas (s) Referencial (es)	UTM 18L WGS84 508353E / 8385183N
Acceso/vías	Se inicia el recorrido desde la ciudad de Ica, con destino a la provincia de Nasca, por toda la panamericana sur, hasta llegar al ovalo entre la panamericana sur y el ingreso al distrito de Ingenio; desde ese punto se ingresa por la margen izquierdo del valle de Ingenio, hasta el kilómetro 30 de la carretera que va al centro poblado de Otoa, se desvía hacia lado izquierdo por un angosto camino carrozable por al menos 10 minutos y se llega a la puerta de ingreso de la empresa Fundo Luciana II, desde ese punto se accede caminando por 50 metros hasta llegar al sitio arqueológico los Batanes, cuyo sitio inicia en un prontuario con un decline natural hacia el cerro.

II. EVALUACION DE LOS BIENES INMUEBLES PREHISPANICOS PARA EFECTOS DE DETERMINAR SU PROTECCION PROVISIONAL

2.1 Valoración Cultural

INFORMACION BASICA				
N°	Componentes			Descripción
		si	no	
1.1	Arquitectura	X		Conjunto de terrazas; recintos circulares, semicirculares hundidos; recintos a manera de habitaciones cuadrangulares, rectangulares.



1.2	Cerámica	X		Se encontró fragmentos de cerámica no diagnóstica de filiación cronológica del intermedio tardío y Horizonte Tardío (Ica, Chincha - Inca).
1.3	Lítico		x	
1.4	Óseo		x	
1.5	Malacológico		x	
1.6	Otros materiales y/o Evidencias de actividad Humana		x	

INFORMACION COMPLEMENTARIA

a)	Clasificación del MAP	Sitio Arqueológico Los Batanes de Surcuña
b)	Descripción del MAP	<p>Denominado sector los Batanes de Surcuña, inicia en un promontorio natural y se extiende hacia la ladera empinada con algunas quebradas laterales. En el lugar se muestran una serie de estructuras arquitectónicas, con una distribución espacial que se van adaptándose al mismo terreno natural; esto hace que el sitio tuvo una planificación de manera estratégica en un tiempo – espacio determinado. La presencia de estructuras en el lugar es notable, así como: conjunto de terrazas; recintos circulares, semicirculares hundidas; recintos a manera de habitaciones cuadrangulares, rectangulares; Algunas de estas estructuras presentar una arquitectura bien trabajada empleando el uso del empalmado con piedra canteada y angulosas con revestimiento de argamasas de barro contruidos con la técnica del pircado.</p> <p>En todo el Sitio se puede notar las dispersiones de fragmentos de cerámica diagnósticas y no diagnósticas, así como fragmentos de cuerpos, asas y bordes. Asimismo, la presencia de material lítico, como los batanes.</p>

2.2 Vulnerabilidad (Marcas con una "X" y desarrollar según corresponda):

INFORMACION BASICA					
	Afectación				Descripción
Agentes Antrópicos	Si	No	Verificada	Posible	Propensos a la afectación antrópica como la invasión con fines de la minería.
	X		X		
Factores Naturales	Si	No	Verificada	Posible	Colindante directo con una quebrada seca.
	X		X		
INFORMACION COMPLEMENTARIA					
Preservación	Regular estado de conservación.				
Fragilidad					

3. Modalidad de delimitación provisional (Marcar con una "x" la categoría del bien)



	1. Bien inmueble prehispánico declarado como integrante del Patrimonio Cultural de la Nación con propuesta de delimitación en proceso de aprobación.
	2. Bien inmueble prehispánico declarado, pero sin propuesta de delimitación, o bien inmueble prehispánico no declarado, amparado por la presunción legal de su condición cultural.

III. CONCLUSIONES

El bien presunto califica para la protección provisional:

SI	NO
x	

IV. RECOMENDACIONES

a. PLANTEAMIENTO DE LA POLIGONAL DE PROTECCION PROVISIONAL

a.1 Monumentos Arqueológico Prehispánico

CUADRO TÉCNICO DEL SITIO ARQUEOLÓGICO LOS BATANES DE SURCUÑA Coordenadas UTM WGS 84 ZONA 18L		
V1	508321.50	8385415.54
V2	508351.59	8385322.25
V3	508370.37	8385248.95
V4	508354.77	8385100.50
V5	508383.55	8384983.28
V6	508418.54	8384936.26
V7	508381.57	8384875.24
V8	508295.40	8384897.65
V9	508213.05	8384919.89
V10	508166.01	8384970.06
V11	508132.51	8385293.11
V12	508211.66	8385370.95
V13	508256.32	8385414.85

a. 2 Elemento Arqueológico Aislado

COORDENADA CENTRAL UTM WGS 84	RADIO



b. MEDIDAS PROVISIONALES RECOMENDADAS (Marcar con una “x” y desarrollar según corresponda):

MEDIDA		REFERENCIA
– Paralización y/o cese de la afectación:	x	Paralización de los trabajos de la minería ilegal.
– Desmante		
– Apuntalamiento		
– Incautación		
– Señalización	x	Instalación de hitos de delimitación.
– Retiro de estructuras temporales; maquinarias, herramientas, elementos y/o Accesorios:	x	Retiro de la caseta de seguridad prefabricada y de los postes de concreto armado.



PERÚ

Ministerio de Cultura

DIRECCIÓN DESCONCENTRADA DE
CULTURA ICA

SUBDIRECCIÓN DE PATRIMONIO
CULTURAL E INDUSTRIAS
CULTURALES E
INTERCULTURALIDAD DE LA

REGISTRO FOTOGRÁFICO.



Imagen 01: vista panorámica de los recintos arquitectónicos que se encuentran en el sitio arqueológico los Batanes de Surcuña.



Imagen 02: vista panorámica de los recintos arquitectónicos que se desprenden hacia el cerro.

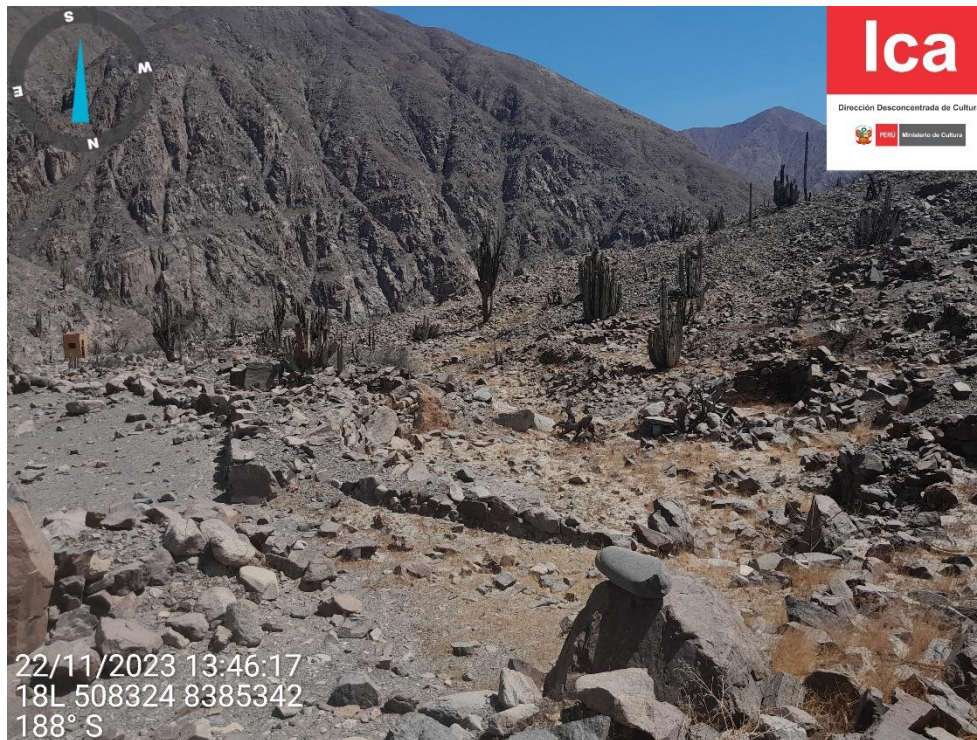

PERÚ

Ministerio de Cultura

DIRECCIÓN DESCONCENTRADA DE
CULTURA ICA

SUBDIRECCIÓN DE PATRIMONIO
CULTURAL E INDUSTRIAS
CULTURALES E
INTERCULTURALIDAD DE LA



Imagen 03: vista panorámica del material lítico (batanes).



Imagen 04: vista panorámica de los fragmentos de cerámica.



PERÚ

Ministerio de Cultura

DIRECCIÓN DESCONCENTRADA DE CULTURA ICA

SUBDIRECCIÓN DE PATRIMONIO CULTURAL E INDUSTRIAS CULTURALES E INTERCULTURALIDAD DE LA



Imagen 05: vista panorámica del panel de información aéreo que indica la condición del sitio arqueológico.



Imagen 06: vista panorámica de un acceso peatonal con material de concreto, y en cima del lugar se observa la caseta de seguridad.



PERÚ

Ministerio de Cultura

DIRECCIÓN DESCENTRADA DE
CULTURA ICA

SUBDIRECCIÓN DE PATRIMONIO
CULTURAL E INDUSTRIAS
CULTURALES E
INTERCULTURALIDAD DE LA



Imagen 07: vista panorámica de la instalación de postes de cemento y malla de polietileno, cuya afectación es directamente a los restos arquitectónicos.



Imagen 08: vista panorámica de la remoción del suelo para un camino carrozable por medio de una quebrada seca.



PERÚ

Ministerio de Cultura

DIRECCIÓN DESCONCENTRADA DE
CULTURA ICA

SUBDIRECCIÓN DE PATRIMONIO
CULTURAL E INDUSTRIAS
CULTURALES E
INTERCULTURALIDAD DE LA



Imagen 09: vista panorámica de la existencia de un cementerio rustico contemporáneo junto a los recintos arquitectónicos prehispanicos que conforma el sitio arqueológico los Batanes.



Imagen 10: vista panorámica de la ubicación de los dos polvorines.



PERÚ

Ministerio de Cultura

DIRECCIÓN DESCONCENTRADA DE CULTURA ICA

SUBDIRECCIÓN DE PATRIMONIO CULTURAL E INDUSTRIAS CULTURALES E INTERCULTURALIDAD DE LA



Imagen 12: vista panorámica del ingreso al polvorín 01; a la vez se observa el cerco perimétrico con malla metálica al contorno de dicha planta.



Imagen 13: panel de información del Fundo Luciana II, que se encuentra previo al ingreso del sitio arqueológico los Batanes.

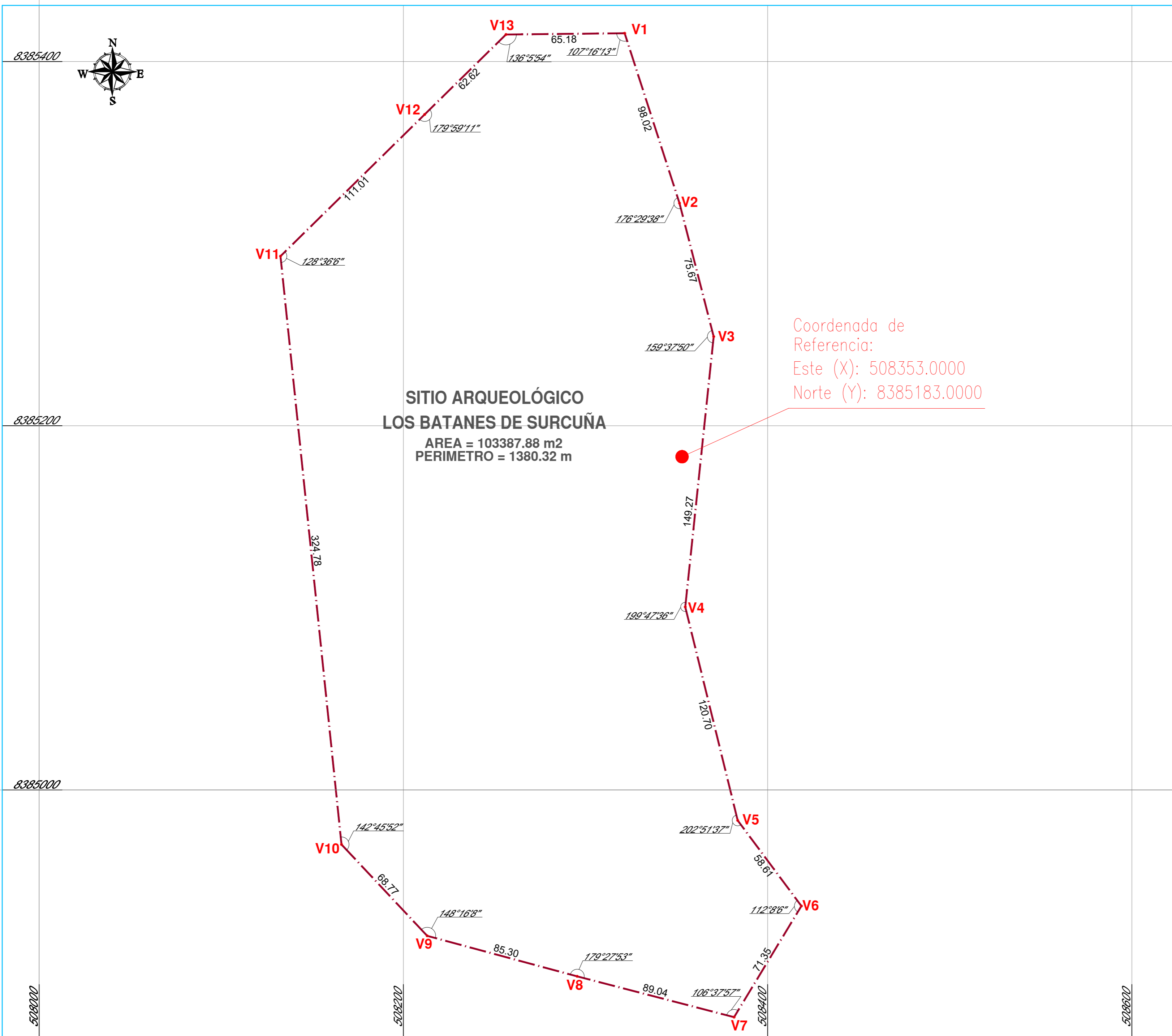

**SITIO ARQUEOLÓGICO
LOS BATANES DE SURCUÑA**
 AREA = 103387.88 m²
 PERIMETRO = 1380.32 m

Coordenada de Referencia:
 Este (X): 508353.0000
 Norte (Y): 8385183.0000

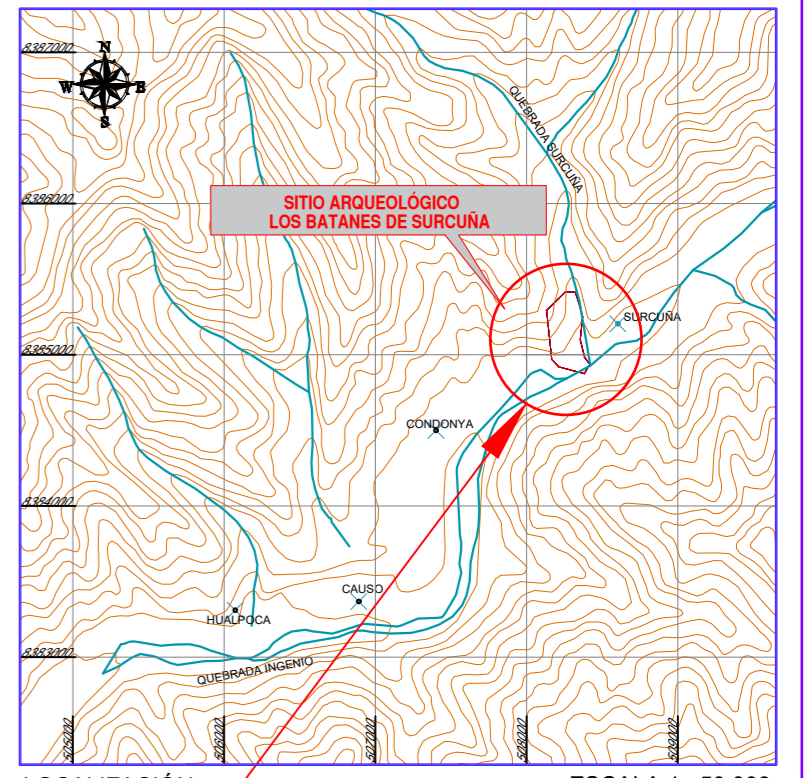

LOCALIZACIÓN ESCALA 1 : 50,000

LEYENDA

Vértice

Área Intangible Propuesta

CUADRO DE DATOS TÉCNICOS DEL SITIO ARQUEOLÓGICO LOS BATANES DE SURCUÑA

VERTICE	LADO	DISTANCIA	ANG. INTERNO	ESTE (X)	NORTE (Y)
V1	V1-V2	98.02	107°16'13"	508321.5000	8385415.5400
V2	V2-V3	75.67	176°29'38"	508351.5900	8385322.2500
V3	V3-V4	149.27	159°37'50"	508370.3700	8385248.9500
V4	V4-V5	120.70	199°47'36"	508354.7700	8385100.5000
V5	V5-V6	58.61	202°51'37"	508383.5500	8384983.2800
V6	V6-V7	71.35	112°8'6"	508418.5400	8384936.2600
V7	V7-V8	89.04	106°37'57"	508381.5700	8384875.2400
V8	V8-V9	85.30	179°27'53"	508295.4000	8384897.6500
V9	V9-V10	68.77	148°16'8"	508213.0500	8384919.8900
V10	V10-V11	324.78	142°45'52"	508166.0100	8384970.0600
V11	V11-V12	111.01	128°36'6"	508132.5100	8385293.1100
V12	V12-V13	62.62	179°59'11"	508211.6600	8385370.9500
V13	V13-V1	65.18	136°5'54"	508256.3200	8385414.8500
TOTAL		1380.32	1980°0'1"		

Suma de ángulos (real) = 1980°00'00"
 Error acumulado = 00°00'01"

PERÚ Ministerio de Cultura | Viceministerio de Patrimonio Cultural e Industrias Culturales | Dirección General de Patrimonio Arqueológico Inmueble

Plano Perimétrico:
SITIO ARQUEOLÓGICO LOS BATANES DE SURCUÑA

Arq^l Responsable: LIC. CARLOS SORAS PICHIHUA

Dibujo: BACH. GABRIEL ROJAS VALVERDE

Dpto: ICA	Provincia: NASCA	Distrito: INGENIO
Coordenada de Referencia: Este (X): 508353.0000 Norte (Y): 8385183.0000	Área: 103387.88.00 m ² (10.3387 ha)	Perímetro: 1380.32 m. Escala: 1 / 1500
Proyección: UTM	Datum: WGS 84	Zona: 18s
Fecha de elaboración: Enero 2024	Código de Plano: PPROV-001-MC_DGPA-DSFL-2024 WGS84	